

№ FCG0326-0065

(խմբագրված)

- Հասցե՝ ՀՀ մարզ Լոռի, համայնք Ալավերդի, Գյուղ Արորի
- Պատվիրարու՝ Ալավերդու համայնքապետարան
- Գնահատող՝ «ՖՈՒԼ ԲՈՆՍԱԼԹԻՆԳ ԳՐՈՒՊ» ՍՊԸ

2026թ.

ԵԶՐԱԿԱՅՈՒԹՅՈՒՆ	3
1. ԳՆԱՀԱՏՄԱՆ ԱՌԱՋԱԴՐԱՆՔԸ	4
1.1 Գնահատվող օբյեկտը	4
1.2 Գնահատող մասնագետի փյախները	4
1.3 Գնահատվող օբյեկտի իրավական փաթեթը	4
1.4 Գնահատման հաշվարկության պարզիքարու	4
1.5 Գնահատման հաշվարկության հիմքը	4
1.6 Գնահատման նպատակը (գնահատման գործառույթը)	4
1.7 Գնահատվող արժեքի տեսակը	4
1.8 Գնահատման և տրեյդինգի ամսաթվերը	5
1.9 Գնահատման հաշվարկության պարբերական ամսաթիվ	5
2. ԳՆԱՀԱՏՄԱՆ ԱՇԽԱՏԱՆՔՆԵՐԻ ԸՆԹԱՑԱԿԱՐԳԸ	5
3. ԳՆԱՀԱՏՄԱՆ ՆԱԽԱԳԻՅԱԼՆԵՐԻ ՈՒ ԵՆԹԱԳԻՅԱԼ ՕԳՏԱԳՈՐԾՈՒՄԸ	6
4. ԳՆԱՀԱՏՄԱՆ ՄՈՏԵՅՈՒՄՆԵՐԻ ՀԱՄԱՌՈՏ ՆԿԱՐԱԳՐՈՒԹՅՈՒՆԸ ԵՎ ԸՆՏՐՈՒԹՅՈՒՆԸ	6
4.1 Համեմատական մոդելում	7
4.2 Եկամտային մոդելում	7
4.3 Ծախսային մոդելում	8
5. ԳՆԱՀԱՏՎՈՂ ԱՆՇԱՐԺ ԳՈՒՅՔԵՐԻ ՆԿԱՐԱԳՐՈՒԹՅՈՒՆԸ ԵՎ ԲՆՈՒԹԱԳԻՐԸ	9
5.1 Անշարժ գույքի համառոտ նկարագրությունը	9
5.2 Անշարժ գույքի տրեյդինգի քարտեզային դրվագ	10
6. Ծուկայական Արժեքի Հաշվարկ	11
6.1 Ծուկայական արժեքի գնահատում համեմատական մոդելում	11
7. ԱՄՓՈՓՈՒՄ	14
ՄԱՀՄԱՆԱՓԱԿՈՒՄՆԵՐ ԵՎ ՀԱՏՈՒԿ ՊԱՅՄԱՆՆԵՐ	15
ԳՈՒՅՔԻ ԳՆԱՀԱՏՄԱՆ ՀԱՄԱՐ ՕԳՏԱԳՈՐԾՎԱԾ ԳՐԱԿԱՆՈՒԹՅՈՒՆ	16
ԼՈՒՍԱՆԿԱՐՉԱԿԱՆ ՀԱՎԵԼՎԱԾ	17
ՕԳՏԱԳՈՐԾՎԱԾ ԵԼԱԿԵՏԱՅԻՆ ՏՎՅԱԼՆԵՐ	18
ԳՆԱՀԱՏՄԱՆ ՀԱՄԱՐ ՕԳՏԱԳՈՐԾՎԱԾ ՓԱՍՏԱԹՂԹԵՐ	20
ԳՆԱՀԱՏՈՂԻ ՎԿԱՅԱԿԱՆԻ ՊԱՏՃԵՆԸ	23



ԵԶՐԱԿԱՑՈՒԹՅՈՒՆ

Համաձայն Լոռու մարզի Ալավերդի համայնքի հետ կնքված 02.02.2026 թ-ի № ԼՄԱՀ-ԳՀԾՁԲ-26/3 պայմանագրի, «Ֆուլ Բոնասալթինգ Գրուպ» ՍՊԸ-ի կողմից կատարվել է ՀՀ, մարզ Լոռի, համայնք Ալավերդի, գյուղ Աքորի հասցեում գտնվող անշարժ գույքի սեփականության իրավունքի շուկայական արժեքի գնահատումը:

Հավաքագրվել և վերլուծվել է տեխնիկական, շուկայական, հաշվապահական, ֆինանսական և այլ տեղեկատվություններ, որոնց հիման վրա կատարված վերլուծությունների և հաշվարկների արդյունքում գնահատողը եկել է այն եզրակացության, որ վերոհիշյալ գնահատվող գույքի շուկայական արժեքը 30.03.2026թ-ի դրությամբ կլորացված կազմում է՝

Շուկայական արժեք՝ 1,069,600

(մեկ միլիոն վաթսուներեք հազար վեց հարյուր) ՀՀ դրամ,

Գնահատությունը կատարվել է գնահատման գործունեություն իրականացնող սուբյեկտների համար պարտադիր համարվող «Գնահատման գործունեության մասին» ՀՀ օրենքի և ՀՀ կառավարության 24.08.2022թ-ի N 1355 որոշմամբ սահմանված գնահատման ստանդարտների պահանջներին համապատասխան:

Ստացված արդյունքը վավեր է սույն գնահատման նպատակին համապատասխան և հաշվետվության մեջ ակնարկված նախապայմանների և սահմանափակող դրույթների համաձայն: Կից ներկայացվում է գնահատման հաշվետվությունը՝ բաղկացած 24 էջից:

Տսօրեն՝

Ա. Շամբույան

Ս. Հակոբյան

Գնահատման գործունեություն
իրականացնող՝



«Ֆուլ Բոնասալթինգ Գրուպ» ՍՊԸ

Գնահատող՝

Գ. Աղամյան

Գ. Աղամյան

Վկայական N ԳԳ-2025-6

Վկայական N ԳԳ-2025-6 Գնահատող՝

Գ. Աղամյան

Գ. Աղամյան

Ծածկագիր՝ 2026QBJKLTU

1. ԳՆԱՀԱՏՄԱՆ ԱՌԱՋԱԴՐԱՆՔԸ

1.1 Գնահատվող օբյեկտը

Գնահատման է ներկայացվել Մարզ Լոռի, համայնք Ալավերդի, գյուղ Աբրի հասցեում գտնվող անշարժ գույքը:

1.2 Գնահատող մասնագետի տվյալները

Գնահատող՝ Գուրգեն Սերժիկի Ադամյան (Գնահատողի որակավորման վկայական N ԳԳ-2025-6, տրված 02.05.2025թ.):

1.3 Գնահատվող օբյեկտի իրավական փաթեթը

Գնահատման ներկայացված անշարժ գույքը սեփականության իրավունքով պատկանում է Լոռու մարզի Ալավերդի համայնքին, անշարժ գույքի նկատմամբ իրավունքների պետական գրանցման վկայական N 06032026-06-0029 տրված 06.03.2026թ.:

Գնահատման է ներկայացված անշարժ գույքի սեփականության իրավունքի ամբողջ փաթեթը:

1.4 Գնահատման հաշվետվության պատվիրատու

Գնահատումը կատարվել է Լոռու մարզի Ալավերդի համայնքի (ՀՎՀՀ 06967886) պատվերով:

1.5 Գնահատման հաշվետվության հիմքը

Գնահատման համար հիմք է հանդիսանում «Ֆոլ Բոնասայթինգ Գրուպ» ՍՊԸ-ի և Լոռու մարզի Ալավերդի համայնքի միջև 02.02.2026 թ-ի N° ԼՄԱՀ-ԳՀԾՁԲ-26/3 պայմանագիրը և 04.02.2026 թ-ի N°3 գնահատման առաջադրանքը:

1.6 Գնահատման նպատակը (գնահատման գործառույթը)

Գնահատման նպատակն է որոշել ՀՀ մարզ Լոռի, համայնք Ալավերդի, գյուղ Աբրի հասցեում գտնվող, համայնքային սեփականություն հանդիսացող անշարժ գույքի շուկայական արժեքը՝ օտարման համար:

1.7 Գնահատվող արժեքի տեսակը

Գնահատման առաջադրանքին և նպատակին համապատասխան գնահատման արժեքի տեսակ է ընտրվել գնահատվող գույքի շուկայական արժեքը:

Սույն հաշվետվության մեջ «Շուկայական արժեք» հասկացությունը մեկնաբանվում է հետևյալ կերպ.

Շուկայական արժեքը հաշվարկային դրամական մեծություն է, որով հավանաբար կիրականացվեր, գնահատման ամսաթվի դրությամբ, շահագրգիռ կողմերի միջև, բաց և մրցակցային շուկայում գնահատվող օբյեկտի փոխանակում, որի պարագայում կողմերից յուրաքանչյուրը, իրազեկված լինելով, գործում է ողջամտորեն և առանց հարկադրանքի:

Վկայական N ԳԳ-2025-6 Գնահատող՝



Գ. Ադամյան

Ծածկագիր՝ 2026QBJKLGU

1.8 Գնահատման և տեղագնման ամսաթվերը

Գնահատման ներկայացված անշարժ գույքի տեղագնման աշխատանքները կատարվել են 26.03.2026 թվականին: Շուկայական արժեքը համաձայն գնահատման առաջադրանքի հաշվարկվել է 30.03.2026թ-ի դրությամբ:

«...Գնահատման ամսաթվի դրությամբ...» արտահայտությունը պահանջում է, որ շուկայական արժեքի մեծությունը վերաբերի կոնկրետ ամսաթվի: Կապված շուկայական իրավիճակի փոփոխությունների հետ շուկայական արժեքը կարող է այլ ժամանակի համար սխալ լինել կամ չհամապատասխանել իրականությանը: Գնահատման արդյունքը արտացոլում է շուկայի ընթացիկ իրավիճակը և պայմանները կոնկրետ ամսաթվի դրությամբ:

Անշարժ գույքի գնահատման համար առկա չեն ստուգման, հարցման, ուսումնասիրության և վերլուծության, ինչպես նաև տեղագնման անցկացման որևէ սահմանափակումներ:

1.9 Գնահատման հաշվարկության պատրաստման ամսաթիվ

Սույն գնահատման հաշվետվությունը կազմվել է 02.04.2026թ.-ին:

2. ԳՆԱՀԱՏՄԱՆ ԱՇԽԱՏԱՆՔՆԵՐԻ ԸՆԹԱՑԱԿԱՐԳԸ

Գնահատման աշխատանքների ընթացակարգը բաղկացած է հետևյալ հաջորդական փուլերից. նախապատրաստական փուլ և հիմնական փուլ:

1) Նախապատրաստական փուլում իրականացվում է՝

ա. գնահատվող օբյեկտի փաստաթղթերի հավաքագրում և ուսումնասիրություն, պատվերի ընդունում,

բ. գնահատման առաջադրանքի ձևակերպում և պայմանագրի կնքում:

2) Հիմնական փուլում իրականացվում է՝

ա. գնահատվող օբյեկտի տեղագնում (լուսանկարում) (կախված գնահատվող օբյեկտի տեսակից),

բ. գնահատման համար անհրաժեշտ տեղեկատվության հավաքագրում, մշակում և վերլուծություն,

գ. գնահատման համապատասխան սկզբունքների, մոտեցումների և մեթոդների ընտրություն,

դ. գնահատում՝ ընտրված մոտեցման (կամ մոտեցումների) կիրառմամբ,

ե. վերջնական արդյունքի հաշվարկման նպատակով տարբեր մոտեցումներով հաշվարկված արդյունքների համադրում,

զ. հաշվետվության կազմում և տրամադրում:

3. ԳՆԱՀԱՏՄԱՆ ՆԱԽԱԴՐՅԱԼ ՆԵՐՆ ՈՒ ԵՆԹԱԴՐՅԱԼ ՕԳՏԱԳՈՐԾՈՒՄԸ

Գնահատման նախադրյալը արտահայտում է օբյեկտի կամ պարտավորության օգտագործման պայմանները: Գնահատման համար ընդհանուր նախադրյալներն են՝

- 1) առավել արդյունավետ օգտագործում,
- 2) ընթացիկ օգտագործում,
- 3) կանոնակարգված օտարում,
- 4) հարկադիր վաճառք:

Առավել արդյունավետ օգտագործումը օգտագործման այն ձևն է, որը մասնակցի տեսանկյունից օբյեկտի համար ստեղծում է ամենաբարձր արժեքը:

Անշարժ գույքի լավագույն և առավել արդյունավետ օգտագործման վերլուծության ընթացքում կարող են դիտարկվել օգտագործման մի քանի հնարավոր տարբերակներ, որոնք այնուհետև պետք է համադրվեն ֆինանսական արդյունավետության և նպատակահարմարության տեսանկյունից: Օգտագործման այն տարբերակը, որն ապահովում է անշարժ գույքի առավել բարձր արժեքը, համարվում է օգտագործման առավել արդյունավետ տարբերակ: Լավագույն և առավել արդյունավետ տարբերակի ընտրությունը գնահատողի մասնագիտական կարծիքն է անշարժ գույքի օգտագործման տարբերակի վերաբերյալ և որոշվում է շուկայական տեղեկատվության վերլուծության արդյունքում:

Առավել արդյունավետ օգտագործումը պետք է լինի ֆիզիկապես հնարավոր (եթե այդ հանգամանքը տեղին է), ֆինանսապես իրագործելի, իրավաբանորեն թույլատրված և հանգեցնի ամենաբարձր արժեքին: Ընթացիկ օգտագործումից տարբերվելու դեպքում օբյեկտի արդյունավետ օգտագործման նպատակով կատարված ծախսերը կազդեն արժեքի վրա:

Գնահատվող անշարժ գույքը իրենից ներկայացնում է հողամաս, որի ընդհանուր մակերեսը կազմում է 1291 քմ:

Գնահատողը իրականացրել է գնահատվող անշարժ գույքի լավագույն և առավել արդյունավետ օգտագործման վերլուծություն և եկել է այն եզրահանգման, որ վերջինիս լավագույն և առավել արդյունավետ օգտագործումը վկայականում ամրագրված նպատակային և գործառնական նշանակությամբ օգտագերծելն է:

4. ԳՆԱՀԱՏՄԱՆ ՄՈՏԵՑՈՒՄՆԵՐԻ ՀԱՄԱՌՈՏ ՆԿԱՐԱԳՐՈՒԹՅՈՒՆԸ ԵՎ ԸՆՏՐՈՒԹՅՈՒՆԸ

Անշարժ գույքի գնահատման դասական մոտեցումներն են.

- ա) համեմատական մոտեցում
- բ) ծախսային մոտեցում

Վկայական N ԳԳ-2025-6 Գնահատող՝

Գ. Աղամյան

Ծածկագիր՝ 2026QBJKLTU

գ) եկամտային մոտեցում

4.1 Համեմատական մոտեցման կիրառման դեպքում արժեքը որոշվում է գնահատվող օբյեկտը նույնական կամ համադրելի (սմանատիպ) օբյեկտների հետ համեմատելով, որոնց համար առկա է գների վերաբերյալ տեղեկատվություն

Համեմատական մոտեցումը ներառում է հետևյալ մեթոդները՝

- ✓ Համադրելի գործարքների մեթոդ
- ✓ Համանման հանրային ընկերությունների համեմատական մեթոդ

Քանի որ գնահատման ներկայացված անշարժ գույքը իրենից ներկայացնում է հողամաս, ուստի կիրառվում է համեմատական գործարքների մեթոդը:

Համադրելի գործարքների մեթոդը, որը նաև հայտնի է որպես կողմնորոշիչ գործարքների մեթոդ, արժեքը որոշելու նպատակով օգտագործվում է նույնական կամ համադրելի օբյեկտների հետ կապված գործարքների վերաբերյալ տեղեկատվությունը:

Համադրելի գործարքների մեթոդի հիմնական փուլերն են՝ որոշել համեմատության միավորները, որոնք օգտագործվում են համապատասխան շուկայի մասնակիցների կողմից, մասնավորապես.

ա. որոշել համեմատության միավորները, որոնք օգտագործվում են համապատասխան շուկայում մասնակիցների կողմից,

բ. որոշել համապատասխան համադրելի գործարքները և հաշվարկել այդ գործարքների հիմնական գնահատման չափանիշները,

գ. կատարել համադրելի օբյեկտների և գնահատվող օբյեկտների որակական և քանակական նմանությունների և տարբերությունների հետևողական համեմատական վերլուծություն, որոնք օգտագործվում են համապատասխան շուկայի մասնակիցների կողմից,

դ. կատարել անհրաժեշտ ճշգրտումներ, եթե այդպիսիք կան, գնահատման ցուցանիշներում, որպեսզի արտացոլվի գնահատվող օբյեկտի և համադրելի օբյեկտների տարբերությունները,

ե. դիտարկել օբյեկտի գնահատման համար ճշգրտված ցուցանիշների կիրառում,

զ. եթե օգտագործվել են գնահատման մի քանի ցուցանիշներ, ստացված արժեքի ցուցանիշների համաձայնեցումը:

Հիմք ընդունելով վերոհիշյալը՝ գնահատողն ունի բավարար քանակությամբ տեղեկատվություն, որը առավելագույնս արտացոլում և բացահայտում է այն գործոնները, որոնց ազդեցությամբ տվյալ անշարժ գույքի վաճառքը բաց մրցակցային շուկայում առավել հավանական է, ուստի համեմատական մոտեցման կիրառումը գնահատվող անշարժ գույքերի սեփականության իրավունքի շուկայական արժեքը որոշելու համար հիմնավորված է:

4.2 Եկամտային մոտեցման շրջանակներում գնահատման արդյունքների ստացման համար կիրառվում են տարբեր մեթոդներ, որոնց ընդհանրությունը կայանում է նրանում, որ արժեքը որոշվում է փաստացի կամ կանխատեսվող եկամուտների վրա, որոնք ստանում է կամ կարող է ստանալ իրավունքի սեփականատերը:

Վկայական N ԳԳ-2025-6 Գնահատող՝



Գ. Աղամյան **ծածկագիր՝ 2026QBJKLTU**

Եկամտային մոտեցումը տրամադրում է արժեքի ցուցիչ՝ ապագա դրամական հոսքերը փոխակերպելով ընդհանուր ընթացիկ արժեքի: Եկամտային մոտեցմամբ արժեքը որոշվում է գնահատվող օբյեկտի եկամտաբերությամբ, դրամական հոսքի կամ ծախսերի խնայողությունների արժեքի հիման վրա:

Եկամտային մոտեցման մեթոդները փաստացի հիմնված են ապագա դրամական հոսքերի գումարների դիսկոնտավորմանը (փոխակերպմանը) ընթացիկ արժեքի:

Գնահատողը չունի տվյալ տարածաշրջանում հողամասերի վարձակալության վերաբերյալ արժանահավատ տեղեկատվություն, հետևաբար եկամտային մոտեցման կիրառումը կարող է բերել ոչ իրատեսական արդյունքների: Հաշվի առնելով այդ հանգամանքը՝ գնահատողի կարծիքով եկամտային մոտեցման կիրառումը գնահատման ներկայացված անշարժ գույքի սեփականության իրավունքի շուկայական արժեքի որոշման համար հիմնավորված չէ:

4.3 Ծախսային մոտեցման հիմքում ընկած է այն սկզբունքը, ըստ որի գնորդը գնահատվող օբյեկտի համար չի վճարի ավելին, քան հավասար օգտակարությամբ օբյեկտի ձեռք բերելու դեպքում, լինի դա գնման կամ կառուցման միջոցով, գործընթացը բարդացնող գործոնների բացակայությամբ՝ անհարկի ժամանակ, անհարմարություն, ռիսկ կամ այլ գործոններ: Այս մոտեցումը հնարավոր է դարձնում ստանալ արժեք օբյեկտի արժեքը փոխարինման կամ վերարտադրման ընթացիկ ծախսերի որոշման միջոցով և ֆիզիկական մաշվածության ու հնացման բոլոր տեսակների կիրառմամբ:

Քանի որ գնահատվող անշարժ գույքը իրենից ներկայացնում է չկառուցապատված հողամաս, ուստի ծախսային մոտեցում չի կիրառվել:

5. ԳՆԱՀԱՏՎՈՂ ԱՆՇԱՐԺ ԳՈՒՅՔԻ ՆԿԱՐԱԳՐՈՒԹՅՈՒՆԸ ԵՎ ԲՆՈՒԹԱԳԻՐԸ

5.1 Անշարժ գույքի համառոտ նկարագրությունը

Ընդհանուր բնութագրող տվյալներ	
Գտնվելու վայրը (հասցեն)	Մարզ Լոռի, համայնք Ալավերդի, գյուղ Արորի
Կադաստրային ծածկագիր	06-022-0101-0177
Հողամասի մակերես (քմ)	1291
Հողամասի նպատակային նշանակություն	Գյուղատնտեսական
Հողամասի գործառնական նշանակություն	Վարելահող
Տարածագնահատման գոտին	16
Հողամասի իրավունք	Սեփական.
Սեփականատեր	ՀՀ ԼՈՐՈՒ ՄԱՐԶԻ ԱԼԱՎԵՐԴԻ ՀԱՄԱՅՆՔ
Կոմունիկացիոն ենթակառուցվածքներ	
Գազամատակարարում	Առկա չէ
Ջրամատակարարում/ոռոգում	Առկա չէ / Առկա չէ
Ջրահեռացում (կոյուղի)	Առկա չէ
Էլեկտրական հոսանք	Առկա չէ
Այլ տվյալներ	
Ճակատային մաս (մ)	Մոտ 15մ
Տրանսպորտային մատչելիություն	Բավարար
Թերություն	Հարթ
Բարեկարգվածություն	-
Շրջակա տարածք	Բավարար
Լրացուցիչ տեղեկատվություն	-
Տեղադրություն	Բավարար
Տեղակայման գրավչություն	Բավարար

6. ԾՈՒԿԱՅԱԿԱՆ ԱՐԺԵՔԻ ՀԱՇՎԱՐԿ

6.1 Ծուկայական արժեքի գնահատում համեմատական մոտեցմամբ

Համեմատական մոտեցմամբ անշարժ գույքի արժեքը որոշվում է գնահատվող անշարժ գույքին համադրելի անշարժ գույքի շուկայական գների վերլուծության և համապատասխան ճշգրտումների իրականացման միջոցով: Մոտեցման իրականացման համար որպես համադրելի անշարժ գույքի օբյեկտներ կարող են ընտրվել ինչպես բաց և մրցակցային շուկայում վաճառված, այնպես էլ ազատ շուկայում հրապարակայնորեն վաճառահանված անշարժ գույք: Տվյալ դեպքում համեմատական մոտեցման համար որպես սկզբնական տվյալներ վերցվել են վերջին ժամանակահատվածում դիտարկվող տարածքում անշարժ գույքերի առաջարկի և վաճառքի արժանահավատ տվյալները:

Ինֆորմացիայի աղբյուրներն են ՀՀ կադաստրի կոմիտեի տեղեկատվական բազա, սեփական ինֆորմացիոն բազան, www.list.am, www.banali.am և այլ համացանցային կայքեր:

Գնահատման օրվա դրությամբ դոլար-դրամ փոխարժեքը կազմում է 1\$= 377.5 ՀՀ դրամ (համաձայն ՀՀ կենտրոնական բանկի պաշտոնական կայքի հրապարակման):

Համեմատական մոտեցման կիրառմամբ անշարժ գույքի գնահատումը իրականացվում է հետևյալ փուլերով.

- 1) համանման և համադրելի օբյեկտների շուկայի ուսումնասիրություն,
- 2) համանման և համադրելի անշարժ գույքի համար շուկայական տվյալների հավաքագրում, մշակում և արժանահավատ տեղեկատվության ընտրություն,
- 3) համեմատության համապատասխան միավորի որոշում,
- 4) համեմատության անհրաժեշտ տարրերի առանձնացում,
- 5) համեմատության միավորների արժեքի ճշգրտում՝ ըստ համեմատության տարրերի,
- 6) համեմատվող անշարժ գույքի միավորների ճշգրտված արժեքների համադրում և համապատասխանեցում մեկ ցուցանիշի կամ միջակայքի (կշռում):

Դիտարկվող համեմատական միավորների այն գնագոյացնող գործոնները, որոնք չեն կիրառվել, էական ազդեցություն չունեն գնահատվող արժեքի վրա:

Աղյուսակ 6.1.2 Գնահատվող անշարժ գույքի հետ համադրելի տվյալների վերլուծություն

Տեղեկատվության աղբյուր		https://www.list.am/item/21415586?ld_src=2	https://www.list.am/item/20573592?ld_src=2	https://www.list.am/item/21554398?ld_src=2
Ծուկայական արժեք (դրամ)		5665050	5476215	3776700
Հողամասի մակերես (քմ)	1291	3140	4450	2400
Միավորի արժեք (դրամ)		1804	1231	1574
Վաճառքի (առաջարկի) ամսաթիվ (թ)	03.2026	03.2026	03.2026	03.2026
ուղղումը (%)		0%	0%	0%

Վկայական N ԳԳ-2025-6 Գնահատող՝  Գ. Աղամյան Ծածկագիր՝ 2026QBJKLTU

ուղղումը (դրամ/քմ)		0	0	0
ուղղված արժեք (դրամ/քմ)		1804,156051	1231	1574
Սակարկում	սակարկելի չէ	սակարկելի է	սակարկելի է	սակարկելի է
ուղղումը (%)		-10%	-10%	-10%
ուղղումը (դրամ/քմ)		-180	-123	-157
ուղղված արժեք (դրամ/քմ)		1624	1108	1416
Նպատակային նշանակությունը	գյուղատնտեսական	գյուղատնտեսական	գյուղատնտեսական	գյուղատնտեսական
ուղղումը (%)		0%	0%	0%
ուղղումը (դրամ/քմ)		0	0	0
ուղղված արժեք (դրամ/քմ)		1624	1108	1416
Գործառնական նշանակությունը	վարելահող	այգի	վարելահող	այգի
ուղղումը (%)		-10%	0%	-10%
ուղղումը (դրամ/քմ)		-162	0	-142
ուղղված արժեք (դրամ/քմ)		1461	1108	1275
Իրավունքի տեսակ	սեփականություն	սեփականություն	սեփականություն	սեփականություն
ուղղումը (%)		0%	0%	0%
ուղղումը (դրամ/քմ)		0	0	0
ուղղված արժեք (դրամ/քմ)		1461	1108	1275
Տեղադրությունը գնահատվողի նկատմամբ	միջին	լավ	միջին	լավ
ուղղումը (%)		-10%	0%	-10%
ուղղումը (դրամ/քմ)		-146	0	-127
ուղղված արժեք (դրամ/քմ)		1315	1108	1147
Դիրքը գնահատվողի նկատմամբ	միջին	միջին	միջին	միջին
ուղղումը (%)		0%	0%	0%
ուղղումը (դրամ/քմ)		0	0	0
ուղղված արժեք (դրամ/քմ)		1315	1108	1147
Տարածաշրջանի գրավչությունը գնահատվողի նկատմամբ	միջին	միջին	միջին	միջին
ուղղումը (%)		0%	0%	0%
ուղղումը (դրամ/քմ)		0	0	0
ուղղված արժեք (դրամ/քմ)		1315	1108	1147
Թեքություն	հարթ, թույլ թեքությամբ	հարթ, թույլ թեքությամբ	հարթ, թույլ թեքությամբ	հարթ, թույլ թեքությամբ
ուղղումը (%)		0%	0%	0%
ուղղումը (դրամ/քմ)		0	0	0
ուղղված արժեք (դրամ/քմ)		1315	1108	1147
Ճակատային եզրագիծ	երկրորդական փողոցի հետ	երկրորդական փողոցի հետ	երկրորդական փողոցի հետ	երկրորդական փողոցի հետ
ուղղումը (%)		0%	0%	0%
ուղղումը (դրամ/քմ)		0	0	0
ուղղված արժեք (դրամ/քմ)		1315	1108	1147
Ճակատային եզրագծի երկարություն (մ)	11-20մ	21-30մ	21-30մ	11-20մ
ուղղումը (%)		-5%	-5%	0%

Վկայական N ԳԳ-2025-6 Գնահատող՝ 

Գ. Աղամյան **ծածկագիր՝ 2026QBJKLTU**

ուղղումը (դրամ/քմ)		-66	-55	0
ուղղված արժեք (դրամ/քմ)		1249	1052	1147
Կառուցապատման չափորոշիչներ	միջին	միջին	միջին	միջին
ուղղումը (%)		0%	0%	0%
ուղղումը (դրամ/քմ)		0	0	0
ուղղված արժեք (դրամ/քմ)		1249	1052	1147
Տրանսպորտային մատչելիություն	գրունտային	գրունտային	գրունտային	գրունտային
ուղղումը (%)		0%	0%	0%
ուղղումը (դրամ/քմ)		0	0	0
ուղղված արժեք (դրամ/քմ)		1249	1052	1147
Մեքենայի կայանում	բավարար փողոցի մայթեզրին	բավարար փողոցի մայթեզրին	բավարար փողոցի մայթեզրին	բավարար փողոցի մայթեզրին
ուղղումը (%)		0%	0%	0%
ուղղումը (դրամ/քմ)		0	0	0
ուղղված արժեք (դրամ/քմ)		1249	1052	1147
Ենթակառուցվածքներ	հնարավոր է միացնել	առկա են մասնակի	հնարավոր է միացնել	առկա են մասնակի
ուղղումը (%)		-10%	0%	-10%
ուղղումը (դրամ/քմ)		-125	0	-115
ուղղված արժեք (դրամ/քմ)		1125	1052	1032
Այլ տեղեկատվություն	բարեկարգված չէ	պտղատու այգի	բարեկարգված բակ	պտղատու այգի
ուղղումը (%)		-20%	-15%	-20%
ուղղումը (դրամ/քմ)		-225	-158	-206
ուղղված արժեք (դրամ/քմ)		900	894	826
Մակերեսի ուղղում	1291	3140	4450	2400
ուղղումը (%)		-3%	-3%	-3%
ուղղումը (դրամ/քմ)		-27	-27	-25
ուղղված արժեք (դրամ/քմ)		872	868	801
Կշռային գործակից		0,2	0,2	0,6
Միավորի շուկայական արժեք (դրամ/քմ)				829
Ընդամենը շուկայական արժեք (դրամ)				1 069 605
Կլորացված (դրամ)				1 069 600

Գնահատման ներկայացված անշարժ գույքի սեփականության իրավունքի շուկայական արժեքը գնահատման համեմատական մոտեցմամբ կազմում է՝ $1291 \text{ քմ} \times 829 = 1,069,600$ ՀՀ դրամ:

7. ԱՄՓՈՓՈՒՄ

Սույն հաշվետվությամբ կատարվել է ՀՀ, մարզ Լոռի, համայնք Ալավերդի, գյուղ Աքրի հասցեում գտնվող անշարժ գույքի շուկայական արժեքի գնահատումը:

Գնահատումը կատարվել է համեմատական մոտեցմամբ, ՀՀ կառավարության 24.08.2022թ-ի N1355 որոշմամբ սահմանված գնահատման ստանդարտներին համապատասխան:

Ստորև բերված աղյուսակում ներկայացված են գնահատման արդյունքները և կշռային գործակիցները՝ կախված գնահատման մոտեցումից:

Գնահատման ժամանակ օգտագործված տեղեկատվությունը վերցված է ինչպես սեփական, այնպես էլ ինֆորմացիայի այլ աղբյուրներից և պահվում է «Ֆուլ Քոնսալթինգ Գրուպ» ՍՊ ընկերության արխիվում:

Կիրառված մոտեցումները	Արժեքը, ՀՀ դրամ	Տեսակարար կշիռը	Միջին կշռված շուկայական արժեքը ՀՀ դրամ
Համեմատական մոտեցում	1,069,600	100%	1,069,600
Ծախսային մոտեցում	Չի կիրառվել	0	
Եկամտային մոտեցում	Չի կիրառվել	0	

Այսպիսով գնահատման ներկայացված ՀՀ, մարզ Լոռի, համայնք Ալավերդի, գյուղ Աքրի հասցեում գտնվող անշարժ գույքի սեփականության իրավունքի շուկայական արժեքը առ 30.03.2026թ. կլորացված կազմում է՝

Շուկայական արժեք՝ 1,069,600

(մեկ միլիոն վաթսուներեք հազար վեց հարյուր) ՀՀ դրամ

ՍԱՀՄԱՆԱՓԱԿՈՒՄՆԵՐ ԵՎ ՀԱՏՈՒԿ ՊԱՅՄԱՆՆԵՐ

Սույն սահմանափակումները և պայմանները համարվում են հաշվետվության անբաժանելի մասը

1. Գնահատողը պատասխանատվություն չի կրում գնահատվող սեփականության իրավունքների իրավական նկարագրության կամ սեփականության իրավունքների հետ առնչվող այլ հարցերի համար: Պատվիրատուի կողմից ներկայացված սեփականության իրավունքները հաստատող փաստաթղթերը համարվել են հավաստի:
2. Գնահատողը պարտավորվում է պահպանել գնահատման ընթացքում պատվիրատուի կողմից ստացված կամ հաշվարկների միջոցով պարզաբանված ինֆորմացիայի գաղտնիությունը, բացառությամբ համապատասխան լիցենզավորող մարմնի կողմից վեճերի, որակի վերաբերյալ կարծիքի և ստուգումների ժամանակ հաշվետվությունների տրամադրման դեպքերի:
3. Գնահատողը գործել է որպես անկախ գնահատող:
4. Գնահատողի կողմից կատարված ուսումնասիրությունները և եզրակացությունները ամբողջությամբ անկանխակալ են:
5. Գնահատողի աշխատանքների վարձատրությունը կախված չէ գնահատման արդյունքի և եզրակացության հետ:
6. Գնահատողի կարծիքը գույքի արժեքի վերաբերյալ ուժի մեջ է գնահատման ամսաթվի դրությամբ: Գնահատողը պատասխանատվություն չի կրում գույքի արժեքի հետագա կտրուկ փոփոխությունների համար, որոնք կարող են ի հայտ գալ այդ ամսաթվից հետո, սոցիալական, տնտեսական, ֆիզիկական գործոնների, նաև քաղաքացիական օրենսդրության փոփոխության հետևանքով:
7. Գնահատողից չի պահանջվում ներկայանալ դատական ատյաններին և տալ բացատրություն գնահատման վերաբերյալ, բացառությամբ դատական ատյանի օրինական հրավերի:
8. Գնահատողը անշարժ գույքի տեղագնման և ուսումնասիրությունը կատարել է տեսողական զննությամբ (չիրականացնելով չափազրման աշխատանքներ, հիմք ընդունելով սեփականության վկայականը, որի փորձաքննությունը չի իրականացված), ուստի պատասխանատվություն չի կրում գույքի այն թերությունների համար, որոնք հնարավոր չեն հայտնաբերել տեսողական զննությամբ:
9. Գնահատողը պատասխանատու չէ անշարժ գույքի որակական և քանակական ոչ ակնառու յուրահատկությունների համար:
10. Գնահատողը պատասխանատվություն չի կրում պատվիրատուի կողմից ներկայացված տվյալների իսկության համար:
11. Ելակետային պայմանները, որոնք օգտագործվել են հաշվետվության մեջ, ստացվել են հավաստի աղբյուրներից, բայց և այնպես գնահատողը չի կարող տալ երաշխիք:
12. Սույն հաշվետվությունը բաղկացած է 24 էջից, երկու բնօրինակից, հանդիսանում է «Ֆուլ Քոնսալթինգ Գրուպ» ՍՊԸ-ի արտադրանքը և իր մեջ ներառում է առևտրային գաղտնիք, որը ենթակա չէ հրապարակման:

Գորգեն Աղամյան

Գնահատողի որակավորման

վկայական

(N ԳԳ-2025-6)

Վկայական N ԳԳ-2025-6 Գնահատող՝



Գ. Աղամյան

Ցածկագիր՝ 2026QBJKLGU

ԳՈՒՅՔԻ ԳՆԱՀԱՏՄԱՆ ՀԱՄԱՐ ՕԳՏԱԳՈՐԾՎԱԾ ԳՐԱԿԱՆՈՒԹՅՈՒՆ

- ✓ Ի. Ֆրիդման, Ն. Օրդվեյ. «Եկամտաբեր անշարժ գույքի գնահատում և վերլուծություն»
- ✓ Հ. Հարիսոն, «Անշարժ գույքի գնահատման դասագիրք»
- ✓ Ա. Տարասովա, «Անշարժ գույքի գնահատում: Սեփականության կառավարում»
- ✓ Ս.Շ. Ստեփանյան, Վ.Փ. Հովհաննիսյան, Ա.Լ. Գրիգորյան «Անշարժ գույքի էկոնոմիկա և կառավարում»
- ✓ ՀՀ քաղաքացիական օրենսգիրք
- ✓ «Գնահատման գործունեության մասին» ՀՀ օրենք
- ✓ ՀՀ Կառավարության 24.08.2022թ. N 1355-Ն որոշում, գնահատման ընդհանուր ստանդարտ (Հավելված 1)
- ✓ ՀՀ Կառավարության 24.08.2022թ. N 1355-Ն որոշում, անշարժ գույքի գնահատման ստանդարտ (Հավելված 2)
- ✓ ՀՀ կադաստրի կոմիտեի կողմից թողարկված տեղեկագրեր
- ✓ ՀՀ կադաստրի կոմիտեի տեղեկատվական բազա
- ✓ Անշարժ գույքի գնահատման համար անհրաժեշտ այլ իրավական ակտեր
- ✓ Գնահատվող անշարժ գույքի սեփականության (օգտագործման) իրավունքի գրանցման վկայական
- ✓ Սեփական տեղեկատվական բազա
- ✓ Անշարժ գույքի գործակալություններ
- ✓ Տեղեկատվական թերթեր և ամսագրեր, ինտերնետային կայքեր

ԼՈՒՍԱՆԿԱՐՉԱԿԱՆ ՀԱՎԵԼՎԱԾ



Վկայական N ԳԳ-2025-6 Գնահատող՝

Գրիգորյան

Գ. Աղամյան

Ծածկագիր՝ 2026QBJKLG TU

ՕԳՏԱԳՈՐԾՎԱԾ ԵԼԱԿԵՏԱՅԻՆ ՏՎՅԱԼՆԵՐ

Առաջարկի և վաճառքի համեմատական անալիզներ

Համադրելի 1-ին տվյալ



Գյուղատնտեսական հողատարածք Ավերուս, 3,140 քմ
\$15,000 ~

S Sveta Pogosyan
 Կապակցված է 12051225

Գրել Զանգահարել

Թուփ Գլխավոր էջ Պոտան

Նմանատիպ հայտարարություններ

Գյուղատնտեսական

Համադրելի 2-րդ տվյալ



Գյուղատնտեսական հողատարածք Միսակ Մանուշյան Բարինջում, 4450 քմ
5,500,000 ₺ ~

H Hripsime
 Կապակցված է 1010222

Գրել Զանգահարել

Թուփ Գլխավոր էջ Պոտան

Նմանատիպ հայտարարություններ

Համադրելի 3-րդ տվյալ

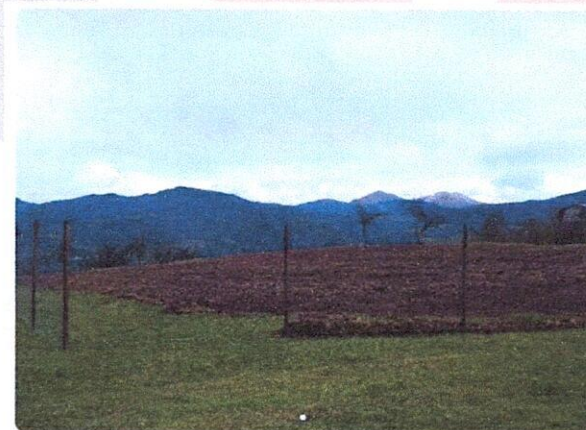

Գյուղատնտեսական հողատարածք 7 փողոցում Վահագնիում, 2400 քմ
\$10,000 ~

U Սուրեն
 Կապակցված է 1005222

Գրել Զանգահարել

Թուփ Գլխավոր էջ Պոտան

Նմանատիպ հայտարարություններ

Գյուղատնտեսական

Համեմատական անալոզների քարտեզային դրվագ

Համադրելի 1-ին տվյալ

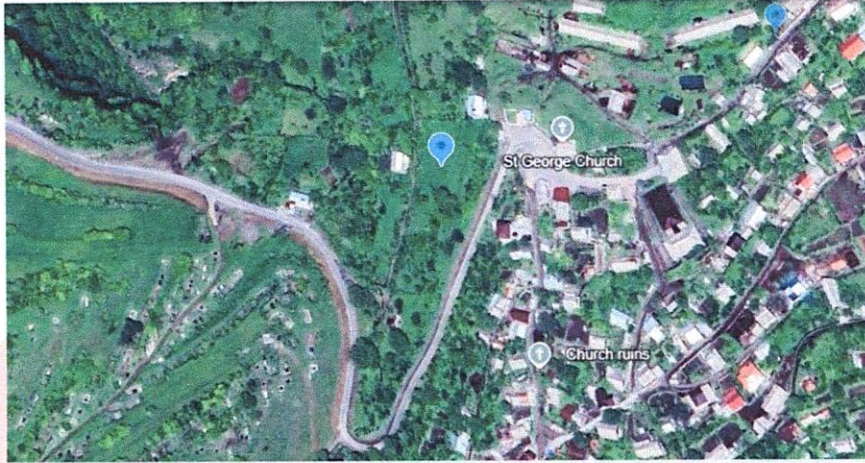

Համադրելի 2-րդ տվյալ

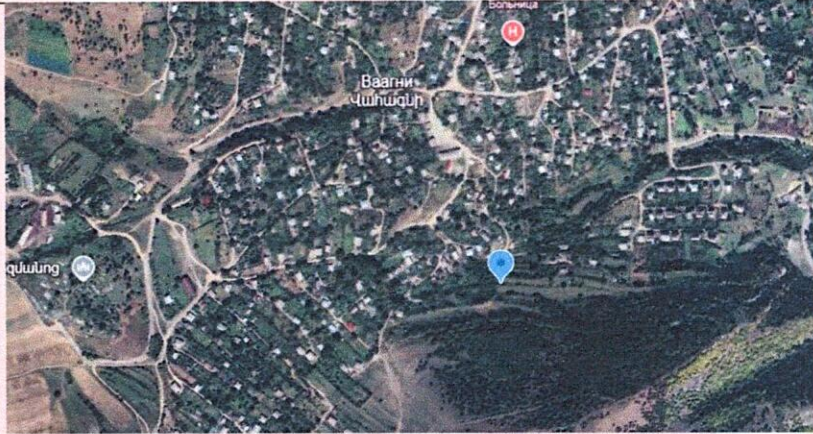

Համադրելի 3-րդ տվյալ

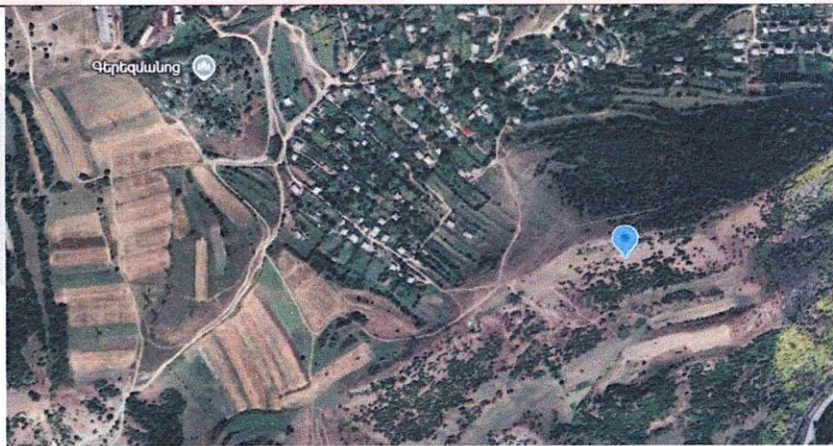



ՀԱՅԱՍՏԱՆԻ ՀԱՆՐԱՊԵՏՈՒԹՅՈՒՆ

ՎԿԱՅԱԿԱՆ

ԱՆՇԱՐԺ ԳՈՒՅՔԻ ՆԿԱՏԱՄԱՐ ԻՐԱՎՈՒՆՔՆԵՐԻ ՊԵՏԱԿԱՆ ԳՐԱՆՏԱՆ



Կադաստրի կոմիտե

Սույն վկայականով հաստատվում է 6 մարտի 2026 թվականին գույքի նկատմամբ իրավունքների պետական գրանցման միասնական մատյանում կատարված անշարժ գույքի նկատմամբ իրավունքի պետական գրանցումը հետևյալ տվյալներով.

1. ԳՐԱՆՑՎԱԾ ԻՐԱՎՈՒՆՔԻ ՍՈՒԲՅԵԿՏ(ՆԵՐ)

ՀՀ ԼՈՒՈՒ ՄԱՐԶԻ ԱԼԱՎԵՐԴԻ ՀԱՄԱՅՆՔ

2. ԱՆՇԱՐԺ ԳՈՒՅՔԻ ԳՏՆՎԵԼՈՒ ՎԱՅՐԸ ԵՎ ԱՆՎԱՆՈՒՄԸ

Մարզ Լոռի, համայնք Ալավերդի, գյուղ Աքորի

3. ԳՐԱՆՑՄԱՆ ՀԱՄԱՐ ՀԻՄՔ ՀԱՆԴԻՍԱՑԱԾ ՓԱՍՏԱԹՂԹԵՐԸ

ՀՀ Կառավարության 27/07/2006թ. թիվ 1177-Ն որոշում

4. ՀՈՂԱՄԱՍԻ ԲՆՈՒԹԱԳՐԵՐԸ

Կադաստրային ծածկագիրը՝ 06-022-0101-0177

Մակերեսի չափը (հա)՝ 0.12941

Նպատակային նշանակությունը՝ գյուղատնտեսական

Գործառնական նշանակությունը կամ հողատեսքը՝ Վարելահող

Գրանցված իրավունքի տեսակը՝ ՍԵՓԱԿԱՆՈՒԹՅՈՒՆ

ՎԿԱՅԱԿԱՆ N 06032026-06-0029, գաղտնաբառ՝ LQTRJ17G3TB8

Փաստաթղթի իսկությունը և վավերականությունը կարող է ստուգվել Կադաստրի կոմիտեի www.e-cadastre.am կայքից միջոցով

Էջ 1/2

5. ՇԻՆՈՒԹՅՈՒՆՆԵՐԻ ԲՆՈՒԹԱԳՐԵՐԸ

- 1) Նպատակային նշանակությունը՝
- 2) Բնութագրերը ըստ առանձին շինությունների՝

Հ/Հ	Կադաստրային ծածկագիր	Տեսակ	Մակերես	Գրանցված իրավունքի տեսակ

Լրացուցիչ նշումներ և տեղեկություններ

Գրանցումը իրականացնող պաշտոնատար անձի անունը, ազգանունը՝ ՍՈՒՍԱՆ ՄԱՐԿՈՍՅԱՆ

Ջբաղեցրած պաշտոնը՝ Անշարժ գույքի գրանցման միասնական ստորաբաժանման անշարժ գույքի գլխավոր ռեգիստր

ՎԿԱՅԱԿԱՆ N 06032026-06-0029, գաղտնաբառ՝ LQTRJ17G3TBB

Ֆաստպաթի իսկությունը և վավերականությունը կարող է ստուգվել Կադաստրի կոմիտեի www.e-cadastre.am կայքի միջոցով

Էջ 2/2



Բեգլար



Փաստաթղթի ծածկագիր՝ 24032026-0202
Փաստաթղթի գաղտնաբառ՝ FKUM9SCC



Տեղեկանք

Կադաստրային արժեքի ամփոփ հաշվարկի գործող ձևաթուղթ

Հարցում կատարված վկայական՝ 06032026-06-0029
Մնչարժ գույքի հասցե՝ Մարզ Լոռի, համայնք Ալավերդի, գյուղ Աջորի

<?xml encoding="UTF-8">

Ձև 1

ԱՄՓՈՓ ՀԱՇՎԱՐԿ

ԱՆՇԱՐՃ ԳՈՒՅՔԻ ՀԱՐԿՈՎ ՀԱՐԿՄԱՆ ՕԲՅԵԿՏ ՀԱՄԱՐՎՈՂ ԱՆՇԱՐՃ ԳՈՒՅՔԻ ԳՆԱՀԱՏՄԱՆ

Լոռիի մարզի Ալավերդի համայնքում հարկ վճարողներին սեփականության կամ պետական սեփականություն հանդիսացող հողերի մշտական օգտագործման իրավունքով պատկանող գյուղատնտեսական նշանակության հողամասի գնահատման

1. Սեփականատիրոջ (սեփականատերերի) կամ պետական սեփականություն հանդիսացող հողերի մշտական օգտագործողի (օգտագործողների) անունը, ազգանունը, հայրանունը կամ կազմակերպության լրիվ անվանումը՝ ՀՀ ԼՈՐՈՒ ՄԱՐԶԻ ԱՆՎԵՐԴԻ ՀԱՄԱՅՆՔ
2. Հողամասի գտնվելու վայրը՝ Մարզ Լոռի, համայնք Ալավերդի, գյուղ Աջորի
3. Հողամասի որակական և քանակական տվյալների մուտքագրումը իրականացրած պաշտոնատար անձի պաշտոնը, անունը, ազգանունը, հայրանունը՝
4. Մուտքագրման ամսաթիվը և ժամը՝

| Հ/Հ | Հողամասի կադաստրային ծածկագիրը | Հողակադաստրային գնահատման շրջանը | Հողատեսքը կամ գործառական նշանակությունը | Հողամասի գնահատման խումբը | Հողամասի չափը (հա) | 1 հա հողամասի գույտ եկամուտը (ՀՀ դրամ) | Հողամասի գույտ եկամուտը (ՀՀ դրամ) |
|-----|--------------------------------|----------------------------------|---|---------------------------|--------------------|--|-----------------------------------|
| 1 | 2 | 3 | 4 | 5 | 6 | 7 | 8 |
| 1 | 06 022 0101 0177 | Ներքին Դեբոյ-Աղսուձ | Վարելահող | 4 | 0.12941 | 26,200 | 3,391 |

Տեղեկատվությունը տրամադրված է Կադաստրի կոմիտեի տվյալների միասնական էլեկտրոնային բազայից առգանց՝ ինչնաշխատ եղանակով:



Կադաստրի
կոմիտե

ԳՆԱՀԱՏՄԱՆ ՏՎՅԱԼՆԵՐԻ ՍՈՒՏՔԱԳՐՄԱՆ ԱՍՓՈՓԱԹԵՐԹ

Գնահատող (անուն, ազգանուն, հայրանուն)
ԳՈՒՐԳԵՆ ԱՂԱՄՅԱՆ ՍԵՐժԻԿԻ

Գնահատման կազմակերպության անվանում
«ՖՈՒԼ ՔՈՆՍԱԼԹԻՆԳ ԳՐՈՒՊ» ՍՊԸ

Պատվիրատու
ՀԱՅԱՍՏԱՆԻ ՀԱՆՐԱՊԵՏՈՒԹՅԱՆ ԼՈՌՈՒ ՄԱՐԶԻ «ԱԼԱՎԵՐԴՈՒ ՀԱՍՎՅԼՔԱՊԵՏԱՐԱՆԻ ԱՇԽԱՏԱԿԱԶՄ» Համայնքային կառավարչական հիմնարկ

Գնահատվող գույքի հասցե (քաղաք/մարզ, փողոց, շենք, բնակարան)
Մարզ Լոռի, համայնք Ալավերդի, գյուղ Աքրի

Իրավունքների պետական գրանցման վկայականի համար
06032026-06-0029

Գնահատման նպատակ (արժեքի տեսակ)
Շուկայական արժեք

Գնահատման պարտադիր դեպքը
Համայնքային սեփականություն հանդիսացող անշարժ գույքի օտարման համար

Գնահատված արժեք
1069600 ՀՀ դրամ

Գնահատված մակերես
հողամասեր 0.12941

Գնահատման ամիս, ամսաթիվ
2026-03-30

Մուտքագրման ամիս, ամսաթիվ
2026-04-14 14:44:54

Որակավորման վկայականի համար, տրման ամիս, ամսաթիվ
ԳԳ-2025-6 2025-05-02

Լոյնականացնող անհատական ծածկագիր
2026QBJKLGU

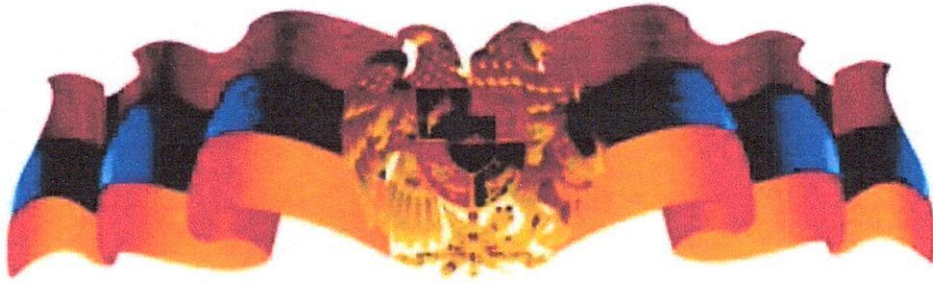

ՎԿԱՅԱԿԱՆ N ԳԳ-2025-6

Սույն վկայականը տրվում է

ԳՈՐԳԵՆ ՍԵՐՈՒԿԻ ԱՂԱՍՅԱՆԻՆ

(անունը, հայրանունը, ազգանունը)



առ այն, որ նա մասնակցել է
Կադաստրի կոմիտեի կողմից
կազմակերպված
գնահատման գործունեության
որակավորման քննության.
Կադաստրի կոմիտեի ղեկավարի
2025 թվականի մայիսի 02-ի N173-L
իրամանի համաձայն տրամադրվել է

ԳՆԱՀԱՏՈՐԻ ՈՐԱԿԱՎՈՐՈՄ

Գործողության ժամկետը մինչև 02 մայիսի 2030 թ.

Կադաստրի
կոմիտեի ղեկավար

Կ Տ

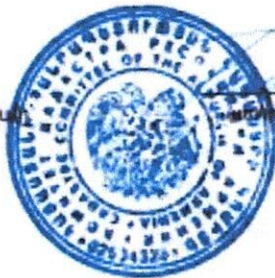

(անունը, ազգանունը)

Սուրեն Թովմասյան
(անունը, ազգանունը)

02 մայիսի 2025 թ

QR-կոդ ձեռնագրի շտրիխ կոդի Փաստաթղթի խնամքում և վավերականությունը կապող է ստեղծվել Կադաստրի
կոմիտեի www.e-cadastre.am կայքի միջոցով: