«ՄԱՐ-ՄՈՍ» ՍՊԸ
ՀՀ ԼՈՌՈՒ ՄԱՐԶ
ք. ՎԱՆԱՁՈՐ,
ՄԽԻԹԱՐ ԳՈՇԻ 7
հեռ. 2-45-25

MAR-MOS

ООО «МАР-МОС»
РА ЛОРИЙСКИЙ РЕГИОН
г. ВАНАДЗОР,
ул. МХИТАРА ГОША 7
тел. 2-45-25

ԱՆՇԱՐԺ ԳՈՒՅՔԻ ԳՆԱՀԱՏՄԱՆ ՀԱՇՎԵՏՎՈՒԹՅՈՒՆ ԹԻՎ ԻՋ-0011

ՀՀ Տավուշի մարզ Իջևան համայնքի, գ. Ազատամուտ, 1-ին փող. 5-րդ նրբ., 1/4 հողամաս՝ անշարժ գույքի սեփականության իրավունքի գրանցման թիվ 03042026-11-0024 վկայականի պատճենում արտացոլված նպատակային նշանակությունը բնակավայրերի, գործառնական նշանակությունը կամ հողատեսքը՝ բնակելի կառուցապատման, շուկայական արժեքի վերաբերյալ:

Պատվիրատու	Իջևանի համայնքապետարանը, ի դեմս համայնքի ղեկավար Ա. Ճաղարյանի
Նպատակը	Շուկայական արժեքի որոշում
Գնահատող	«Մար-Մոս» ՍՊԸ

Սույն հաշվետվությունը կազմված է <<ՀՀ անշարժ գույքի գնահատման գործունեության մասին>> օրենքի և ՀՀ կառավարության 2022 թվականի օգոստոսի 24-ի թիվ 1355-Ն որոշմամբ հաստատված անշարժ գույքի գնահատման ստանդարտի (այսուհետ ստանդարտ) պահանջներին համապատասխան:

Հաշվետվությունը կազմված է 26 / քսանվեց / էջից:

Հայաստանի Հանրապետություն

Վանաձոր 2026թ.

Сканировано с CamScanner

Բովանդակություն

Գնահատման առաջադրանքը.....3

Գնահատողի և գնահատման կազմակերպության տվյալները 3

Գնահատման նպատակով ներկայացված փաստաթղթերի ցանկ.....3

Գնահատման պատվիրատուն և հիմքը.....3

Գնահատվող օբյեկտը, նույնականացման տվյալները և գնահատվող օբյեկտի նկատմամբ իրավունքների տեսակը.....4

Գնահատման նպատակը (գնահատման գործառույթը).....4

Գնահատման ամսաթվերը 6

Հաշվետվության ձևը.....7

Գնահատման աշխատանքների ընթացակարգը 7

Գնահատվող օբյեկտի համառոտ նկարագրությունը.....8

Առավել արդյունավետ օգտագործում 10

Գնահատման մոտեցումների (մեթոդների) ընտրությունը..... 11

Հողամասի շուկայական արժեքի որոշում..... 16

Եզրակացություն գնահատման առարկայի շուկայական արժեքի վերաբերյալ 20

Սահմանափակումներ և հատուկ պայմաններ..... 21

Օգտագործված գրականություն 22

Сканировано с CamScanner

Գնահատման առաջադրանքը

Որոշել ՀՀ Տավուշի մարզ Իջևան համայնքի, գ. Ազատամուտ, 1-ին փող. 5-րդ նրբ., 1/4 հողամասի թիվ 11-005-0020-0008 ծածկագրով նպատակային նշանակությունը բնակավայրերիգործառնական նշանակությունը կամ հողատեսքը՝ բնակելի կառուցապատման, շուկայական արժեքը:

Գնահատողի և գնահատման կազմակերպության տվյալները

Գնահատման կազմակերպության անվանումը	«ՄԱՐ-ՄՈՍ» ՍՊԸ
Իրավաբանական հասցեն	ք.Վանաձոր, Մ.Գոշի 7
Տնօրեն	Ահարոն Մակարյան
Գնահատող	Ահարոն Մակարյան
Գնահատողի որակավորման վկայական	ԳԳ-2022-61, տրված 21.12.2022թ.

Գնահատման նպատակով ներկայացված փաստաթղթերի ցանկ

Ներկայացվել է անշարժ գույքի նկատմամբ իրավունքների պետական գրանցման թիվ 03042026-11-0024 վկայականի պատճեն:

Գնահատման պատվիրատուն և հիմքը

Գնահատման հիմք է հանդիսանում Իջևան համայնքապետարանի կարիքների համար անշարժ գույքերի գնահատման ծառայությունների մատուցման պետական գնման N ՀՀ ՏՄԻՀ-ԳՀԾՁԲ-26/15- պայմանագիրը

Сканировано с CamScanner

Գնահատվող օբյեկտը, նույնականացման տվյալները և գնահատվող օբյեկտի նկատմամբ իրավունքների տեսակը

ՀՀ Տավուշի մարզ Իջևան համայնքի, գ. Ազատամուտի, 1-ին փող. 5-րդ նրբ., 1/4 հողամասի՝ անշարժ գույքի սեփականության իրավունքի գրանցման թիվ 03042026-11-0024 վկայականի պատճենում արտացոլված նպատակային նշանակությունը բնակավայրերիգործառնական նշանակությունը կամ հողատեսքը՝ բնակելի կառուցապատման: Ըստ տրամադրված վկայականի պատճենի սեփականության իրավունքով գրանցված իրավունքի սուբյեկտ է հանդիսանում ՀՀ Տավուշի մարզի Իջևան համայնքը:

Գնահատման նպատակը (գնահատման գործառույթը)

Գնահատման գործառույթը՝ *անշարժ գույքը հրապարակային սակարկություններով օտարելու համար:*

Գնահատման նպատակը՝ *դիտարկվող անշարժ գույքի շուկայական արժեքի որոշումն է: Շուկայական արժեքը հաշվարկային դրամական մեծություն է, որով հավանաբար կիրականացվեր, գնահատման ամսաթվի դրությամբ, շահագրգիռ կողմերի միջև, բաց և մրցակցային շուկայում գնահատվող օբյեկտի փոխանակում, որի պարագայում կողմերից յուրաքանչյուրը, իրազեկված լինելով, գործում է ողջամտորեն և առանց հարկադրանքի:*

1) Շուկայական արժեքի սահմանումը պետք է մեկնաբանվի՝ համաձայն հետևյալ հայեցակարգային շրջանակի՝

ա. «Հաշվարկային դրամական մեծություն»-ը վերաբերում է դրամական գնին, որը կարող է վճարվել օբյեկտի համար առևտրային շուկայական գործարքի ժամանակ: Շուկայական արժեքը հանդես է գալիս որպես առավել հավանական գին, որը, ըստ ողջամիտ նկատառումների՝ կարող է ձեռք բերվել շուկայում գնահատման ամսաթվի դրությամբ շուկայական արժեքի սահմանման մեջ եղած պայմաններին հետևելու դեպքում:

Սա վաճառողի համար ձեռք բերվող արժեքներից լավագույնն է և առավել շահավետը գնորդի համար: Այդ արժեքի սահմանման ժամանակ հաշվի չեն առնվում, մասնավորապես, գործարքի հատուկ պայմաններից և հանգամանքների հետևանքով բարձրացված կամ իջեցված գները:

Сканировано с CamScanner

բ. «... որով հավանաբար կիրականացվեր...» նշվում է այն փաստը, որ գնահատվող օբյեկտի արժեքը հանդիսանում է ենթադրյալ գնահատված արժեք, այլ ոչ թե կանխորոշված կամ վաճառքի իրական գին: Այն իրենից ներկայացնում է գործարքի գինը գնահատման ամսաթվի դրությամբ, որտեղ իրականացվում են շուկայական արժեքի սահմանման մեջ եղած բոլոր այլ պայմանները:

գ. «... գնահատման ամսաթվի դրությամբ...» արտահայտում է պահանջ՝ ըստ որի արժեքը պետք է գնահատվի կոնկրետ ամսաթվի դրությամբ: Կապված այն բանի հետ, որ շուկան և շուկայական պայմանները կարող են փոփոխվել, այլ ժամանակի համար հավանական արժեքը կարող է սխալ լինել կամ չհամապատասխանել իրականությանը: Արժեքի գնահատման արդյունքն արտացոլում է գնահատման ամսաթվի դրությամբ շուկայի վիճակը և պայմանները, այլ ոչ թե որևէ այլ ամսաթվի դրությամբ:

դ. «...շահագրգիռ կողմերի միջև...» վերաբերում է շահագրգիռ գնորդին և վաճառողին: Շահագրգիռ գնորդն ունի գնելու դրդապատճառներ, բայց ոչինչ նրան չի պարտադրում դա անել: Նման գնորդն ստիպված չէ գնում կատարել և միտված չէ ցանկացած գին վճարել: Բացի այդ, նա գնումը կատարում է՝ գործելով համաձայն ներկայիս շուկայի իրողությունների և ակնկալիքների, այլ ոչ թե երևակայական կամ հիպոթետիկ շուկայի, որոնց գոյությունը չի կարող ցուցադրվել կամ կանխատեսվել: Հնարավոր գնորդը չի վճարի շուկայականից ավելի բարձր գին: Գնահատվող օբյեկտի ներկայիս սեփականատերը նույնպես այդ «շուկան» ձևավորողների շարքում է:

Շահագրգիռ վաճառողը չի ցանկանում պարտադիր վաճառել, ստիպված չէ վաճառել և ոչ էլ պատրաստ է վաճառել ցանկացած գնով կամ հաստատել այն արժեքը, որը տվյալ պահին չի համարվում խելամիտ շուկայում: Շահագրգիռ վաճառողի դրդապատճառը շուկայական պայմաններում գնահատվող օբյեկտի վաճառքն է բաց շուկայում ամենահավանական գնով՝ անկախ գնից ակնկալվող շուկայի ուսումնասիրությունից հետո:

ե. «...բաց և մրցակցային շուկայում գնահատվող օբյեկտի փոխանակում...» նշանակում է, որ կողմերի միջև չկան որևէ կոնկրետ կամ հատուկ փոխհարաբերություններ, օրինակ, մայր և դուստր ընկերությունների կամ վարձատուի և վարձակալի միջև հարաբերությունները, որոնք կարող են գնի մակարդակը դարձնել շուկային ոչ բնորոշ կամ լինել գերագնահատված: Ենթադրվում է, որ շուկայական արժեքի գնով գործարքը պետք է իրականացվի այնպիսի կողմերի միջև, որոնք կապված չեն որևէ հարաբերություններով, և կողմերից յուրաքանչյուրը գործում է ինքնուրույն: Գնահատվող օբյեկտը շուկա է հանվել

Сканировано с CamScanner

առավել հարմար ձևով, որպեսզի ապահովվի դրա իրացումը ձեռք բերվող տարբերակներից լավագույնով, ողջամիտ նկատառումներով, շուկայական արժեքի սահմանմանը համապատասխան գնով: Վաճառքի մեթոդը պետք է լինի այնպիսին, որը կապահովի շուկայում վաճառողի համար հասանելի լավագույն գին: Շուկայում ցուցադրման ժամկետի տևողությունը կարող է տարբեր լինել՝ կախված գնահատվող օբյեկտի և շուկայական պայմանների տեսակից: Միակ պայմանն այն է, որ այն պետք է բավարար լինի գնահատվող օբյեկտի հանդեպ շուկայի բավարար քանակությամբ մասնակիցների ուշադրությունը գրավելու համար:

գ. «... որի պարագայում կողմերից յուրաքանչյուրը, իրազեկված լինելով, գործում է ողջամտորեն ...» նշանակում է այն ենթադրությունը, որ շահագրգիռ գնորդը, այնպես էլ շահագրգիռ վաճառողը, բավականաչափ տեղեկացված են վաճառվող օբյեկտի, դրա փաստացի և պոտենցիալ կիրառման բնույթին և հատկություններին, ինչպես նաև շուկայի վիճակի մասին ըստ գնահատման ընթացիկ ամսաթվի: Հետագայում ենթադրվում է, որ նրանցից յուրաքանչյուրը հաշվենկատ է օգտագործում համապատասխան տեղեկատվությունը՝ ձգտելով հասնել իր տեսանկյունից գործարքի առավել շահավետ արժեքի: Սա վերաբերում է գնահատման ամսաթվի դրությամբ շուկայի վիճակի հաշվարկին, այլ ոչ թե հետագա ժամկետում արտահայտված հետադարձ դատողություններին:

է. «...և առանց հարկադրանքի...» նշանակում է, որ կողմերից յուրաքանչյուրն ունի գործարքի իրականացման դրդապատճառներ, բայց կողմերից և ոչմեկը հարկադրված կամ ստիպված չէ գործարք կատարել:

«Շուկայական արժեք» հասկացությունը ենթադրում է, որ գները սահմանվում են բաց և մրցունակ շուկայում, որտեղ մասնակիցներն օժտված են գործելու ազատությամբ: Գնահատվող օբյեկտների շուկան կարող է լինել ինչպես միջազգային, այնպես էլ տեղական, որը կարող է բաղկացած լինել բազմաթիվ գնորդներից և վաճառողներից կամ լինել սահմանափակ մասնակիցների քանակով:

Գնահատման ամսաթվերը

Անշարժ գույքի տեղազննության աշխատանքները կատարվել են 25.05.2026թ.: Անշարժ գույքի շուկայական արժեքը սահմանվել է 27.05.2026թ.: Անշարժ գույքի գնահատման հաշվետվությունը կազմվել է 27.05.2026թ.:

Сканировано с CamScanner

Հաշվետվության ձևը

Հաշվետվությունը կազմվել է պատմողական ձևով, ունի աղյուսակային և տեքստային մեկնաբանություններ:

Գնահատման աշխատանքների ընթացակարգը

Գնահատման աշխատանքների ընթացակարգը բաղկացած է հետևյալ հաջորդական փուլերից. նախապատրաստական փուլ և հիմնական փուլ:

1) *Նախապատրաստական փուլում իրականացվում է՝*

ա. գնահատվող օբյեկտի փաստաթղթերի հավաքագրում և ուսումնասիրություն, պատվերի ընդունում,

բ. գնահատման առաջադրանքի ձևակերպում և պայմանագրի կնքում:

2) *Փաստաթղթերի նախնական ուսումնասիրության ընթացքում փաստաթղթերի հիման վրա անհրաժեշտ է պարզել գնահատման ներկայացված օբյեկտի իրավական կարգավիճակը, ինչպես նաև գնահատվող գույքի հիմնական տվյալները: Գնահատման առաջադրանքը պետք է պարտադիր ներառի գնահատման նպատակը և գնահատվող իրավունքները և սահմանափակումները: Գնահատման նպատակը և գնահատվող իրավունքի տեսակը պետք է համաձայնեցված լինեն գնահատման սուբյեկտների հետ:*

3) *Գնահատման պայմանագիրը կնքվում է գրավոր՝ Հայաստանի Հանրապետության օրենսդրությամբ սահմանված կարգով և պետք է պարունակի հետևյալ պարտադիր տեղեկությունները.*

ա.գնահատվող օբյեկտի անվանման և նույնականացման վերաբերյալ, բ. գնահատման դիմաց վճարի չափի վերաբերյալ,

գ.գնահատման ստանդարտներով սահմանված և գնահատմամբ որոշվող արժեքի տեսակի, գնահատման ամսաթվի և տարեթվի վերաբերյալ,

դ.գնահատման առաջադրանքի վերաբերյալ:

Պայմանագիրը կարող է նաև պարունակել Հայաստանի Հանրապետության օրենսդրությամբ սահմանված այլ տեղեկություններ:

4) *Հիմնական փուլում իրականացվում են՝*

Сканировано с CamScanner

ա.գնահատվող օբյեկտի տեղագնում (լուսանկարում) (կախված գնահատվող օբյեկտի տեսակից),

բ.գնահատման համար անհրաժեշտ տեղեկատվության հավաքագրում, մշակում և վերլուծություն,

գ.գնահատման համապատասխան սկզբունքների, մոտեցումների և մեթոդների ընտրություն,

դ.գնահատում՝ ընտրված մոտեցման (կամ մոտեցումների) կիրառմամբ,

ե.վերջնական արդյունքի հաշվարկման նպատակով տարբեր մոտեցումներով հաշվարկված արդյունքների համադրում,

զ.հաշվետվության կազմում և տրամադրում:

Գնահատվող օբյեկտի համառոտ նկարագրությունը

Ըստ գնահատմանը տրամադրված անշարժ գույքի նկատմամբ իրավունքների պետական գրանցման թիվ 03042026-11-0024 վկայականի պատճենում արտացոլված տվյալների նպատակային նշանակությունը բնակավայրերիգործառնական նշանակությունը կամ հողատեսքը՝բնակելի կառուցապատման, հողամասի մակերեսը կազմում է 0,07261 հա:

Կատարված տեղագնությամբ պարզվեց, որ հողամասը թեք է: Հարակից տարածքներից սահմանազատված չէ: (Առավել մանրամասն տես սույն հաշվետվությանը կից լուսանկարչական հավելվածում):

Տեղադրության հղումը՝

https://www.google.com/maps?q=40.984767,45.203985

Сканировано с CamScanner

Ստորև ներկայացվում է գնահատվող գույքի տեղադրության լուսանկարը կադաստրային քարտեզից

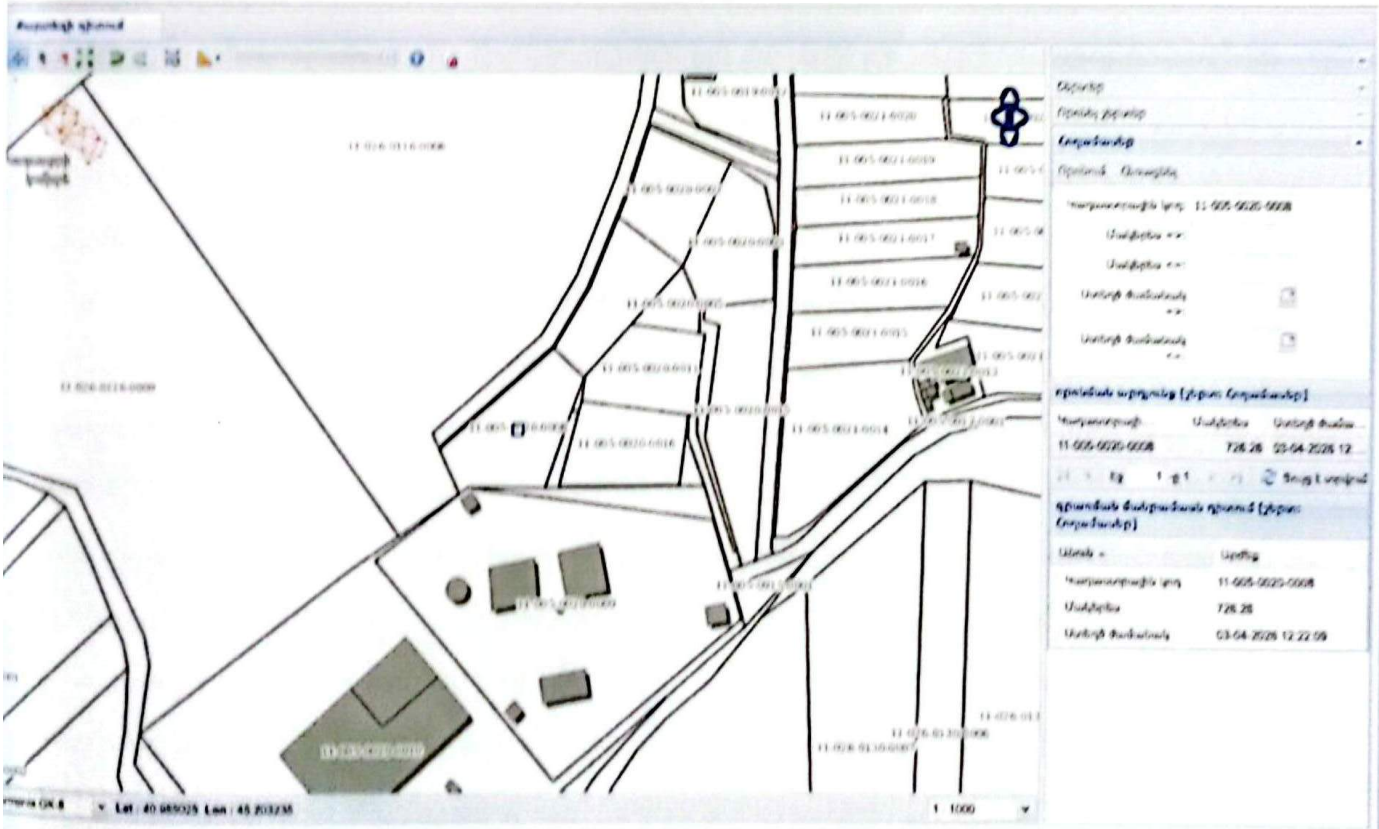

Գնահատող Ա.Մակարյան Նույնականացնող անհատական ծածկագիր
Վկայական №ԳԳ-2022-61 2026ZXBAMJUN

Сканировано с CamScanner

Առավել արդյունավետ օգտագործում

Առավել արդյունավետ օգտագործումն օգտագործման այն ձևն է, որը մասնակցի տեսանկյունից օբյեկտի համար ստեղծում է ամենարարձր արժեքը:

1) *Առավել արդյունավետ օգտագործումը պետք է լինի ֆիզիկապես հնարավոր(եթե այդ հանգամանքը տեղին է), ֆինանսապես իրագործելի, իրավաբանորեն թույլատրված և հանգեցնի ամենարարձր արժեքին: Ընթացիկ օգտագործումից տարբերվելու դեպքում օբյեկտի արդյունավետ օգտագործման նպատակով կատարված ծախսերը կազդեն արժեքի վրա:*

2) *Գնահատվող օբյեկտի առավել արդյունավետ օգտագործումը կարող է լինել նրա ներկայիս կամ ընթացիկ օգտագործումը, երբ այն օպտիմալ է օգտագործվում: Առավել արդյունավետ օգտագործումը կարող է տարբերվել իր ընթացիկ օգտագործումից կամ կարող է իրենից ներկայացնել կանոնակարգված լիկվիդացում:*

3) *Գնահատվող օբյեկտի առավել արդյունավետ օգտագործումը, որը գնահատվել է առանձին, կարող է տարբերվել նրա առավել արդյունավետ օգտագործումից՝ որպես օբյեկտների խմբի մաս, երբ պետք է հաշվի առնվի խմբի ընդհանուր արժեքի մեջ նրա ներդրման չափը:*

4) *Առավել արդյունավետ օգտագործման տեսակը որոշելը ներառում է հետևյալը՝*

ա. որոշել, թե արդյոք գնահատվող օբյեկտի այս կամ այն օգտագործումը ֆիզիկապես հնարավոր է, այսինքն, հաշվի կառնվեն այն օգտագործման ձևերը, որոնք մասնակիցները կհամարեն ողջամիտ:

բ. իրավաբանորեն թույլատրելիի պահանջը հաշվի առնելու համար անհրաժեշտ է հաշվի առնել գնահատվող օբյեկտի օգտագործման ցանկացած իրավական սահմանափակում (քաղաքաշինական սահմանափակումներ, ինչպես նաև հավանականություն, որ այդ սահմանափակումները կփոխվեն հետագայում և այլն):

գ.օգտագործումը ֆինանսապես իրագործելի դարձնելու պահանջը հաշվի է առնում, թե արդյոք գնահատվող օբյեկտի այլընտրանքային օգտագործումը, որը ֆիզիկապես հնարավոր է և իրավաբանորեն թույլատրելի, կբերի արդյոք բավարար եկամուտներ տիպային մասնակցին առավել շատ, քան կստացվեր ընթացիկ օգտագործումից: Այդ դեպքում պետք է հաշվի առնել օբյեկտի այլընտրանքային օգտագործմանն անցնելու ծախսերը:

Сканировано с CamScanner

Գույքի լավագույն և առավել արդյունավետ օգտագործման չափանիշն է հանդիսանում արժեքի մեծացումը հարմար և խելամիտ, երկարաժամկետ շահույթի նորմայի և ռիսկի մեծության դեպքում: Ստորև ներկայացված է այդ վերլուծության արդյունքում գնահատողի եզրահանգումը:

Ֆիզիկապես հնարավոր, օրենսդրորեն թույլատրելի և տնտեսապես նպատակահարմար տարբերակներից առավել շահութաբերը հանդիսանում է ներկա օգտագործման տարբերակը:

Օգտագործման եղանակը	Թույլատրված	Իրավաբանորեն հնարավոր	Ներկայումս օգտագործվող
Հասարակական կառուցապատում	x	x	x
Բնակելի տների կառուցում- տնամերձ	v	v	v
Գյուղատնտեսական	x	x	x
Արդյունաբերական	x	x	x

Գնահատման մոտեցումների (մեթոդների) ընտրությունը

Անշարժ գույքի գնահատման դասական մոտեցումներն են.

ա) համեմատական մոտեցում

բ) ծախսային մոտեցում

գ) եկամտային մոտեցում

Համեմատական մոտեցում

Համեմատական մոտեցման կիրառման դեպքում արժեքը որոշվում է գնահատվող օբյեկտը նույնական կամ համադրելի (նմանատիպ) օբյեկտների հետ համեմատելով, որոնց համար առկա է գների վերաբերյալ տեղեկատվություն

Համեմատական մոտեցումը ներառում է հետևյալ մեթոդները՝ Համադրելի գործարքների մեթոդ

Сканировано с CamScanner

Համանման հանրային ընկերությունների համեմատական մեթոդ

Քանի որ գնահատման ներկայացված գույքը անշարժ գույք է, ուստի կիրառվում է համեմատական գործարքների մեթոդը:

Համադրելի գործարքների մեթոդը, որը նաև հայտնի է որպես կողմնորոշիչ գործարքների մեթոդ, արժեքը որոշելու նպատակով օգտագործվում է նույնական կամ համադրելի օբյեկտների հետ կապված գործարքների վերաբերյալ տեղեկատվությունը:

Համադրելի գործարքների մեթոդի հիմնական փուլերն են՝ որոշել համեմատության միավորները, որոնք օգտագործվում են համապատասխան շուկայի մասնակիցների կողմից, մասնավորապես.

ա. որոշել համեմատության միավորները, որոնք օգտագործվում են համապատասխան շուկայում մասնակիցների կողմից,

բ. որոշել համապատասխան համադրելի գործարքները և հաշվարկել այդ գործարքների հիմնական գնահատման չափանիշները,

գ. կատարել համադրելի օբյեկտների և գնահատվող օբյեկտների որակական և քանակական նմանությունների և տարբերությունների հետևողական համեմատական վերլուծություն, որոնք օգտագործվում են համապատասխան շուկայի մասնակիցների կողմից,

դ. կատարել անհրաժեշտ ճշգրտումներ, եթե այդպիսիք կան, գնահատման ցուցանիշներում, որպեսզի արտացոլվի գնահատվող օբյեկտի և համադրելի օբյեկտների տարբերությունները,

ե.դիտարկել օբյեկտի գնահատման համար ճշգրտված ցուցանիշների կիրառում,

զ. եթե օգտագործվել են գնահատման մի քանի ցուցանիշներ, ստացված արժեքի ցուցանիշների համաձայնեցումը :

Հիմք ընդունելով վերոհիշյալը՝ գնահատողն ունի բավարար քանակությամբ արժանահավատ տեղեկատվություն, որը առավելագույնս արտացոլում և բացահայտում է այն գործոնները որոնց ազդեցությամբ տվյալ անշարժ գույքի վաճառքը բաց մրցակցային շուկայում առավել հավանական է, ուստի համեմատական մոտեցման կիրառումը գնահատվող անշարժ գույքի սեփականության իրավունքի շուկայական արժեքը որոշելու համար հիմնավորված է:

<u>Եկամտային մոտեցում</u>

Сканировано с CamScanner

Եկամտային մոտեցման շրջանակներում գնահատման արդյունքների ստացման համար կիրառվում են տարբեր մեթոդներ, որոնց ընդհանրությունը կայանում է նրանում, որ արժեքը որոշվում է փաստացի կամ կանխատեսվող եկամուտների վրա, որոնք ստանում է կամ կարող է ստանալ իրավունքի սեփականատերը :

Եկամտային մոտեցումը տրամադրում է արժեքի ցուցիչ՝ ապագա դրամական հոսքերը փոխակերպելով նդհանուր ընթացիկ արժեքի: Եկամտային մոտեցմամբ արժեքը որոշվում է գնահատվող օբյեկտի եկամտաբերությամբ, դրամական հոսքի կամ ծախսերի խնայողությունների արժեքի հիման վրա:

Եկամտային մոտեցման կարևորագույն հիմքն է հանդիսանում այն, որ ներդրողները ակնկալում են շահույթ ստանալ իրենց ներդրումներից, և որ նման եկամուտը պետք է արտացոլի ներդրումների ռիսկի ենթադրյալ մակարդակը:

Որպես կանոն, ներդրողները ակնկալել են փոխհատուցում միայն համակարգված ռիսկի համար (նաև հայտնի է որպես «շուկայական ռիսկ» կամ «չդիվերսիֆիկացված ռիսկ»): Եկամտային մոտեցման մեթոդները փաստացի հիմնված են ապագա դրամական հոսքերի գումարների դիսկոնտավորմանը (փոխակերպմանը) ընթացիկ արժեքի: Դրանք դրամական հոսքերի դիսկոնտավորման մեթոդի տարբերակներն են:

Դրամական հոսքերի դիսկոնտավորման մեթոդ (ԴՀԴ)

ԴՀԴ մեթոդի համաձայն՝ կանխատեսվող դրամական հոսքը դիսկոնտավորվում է հակառակ ուղղությամբ (ապագայից ն) մինչ գնահատման ամսաթիվը, որը արդյունքում թույլ է տալիս ստանալ գնահատվող օբյեկտի ընթացիկ արժեքը:

ԴՀԴ մեթոդի հիմնական փուլերն են՝

ա.ըստ գնահատվող օբյեկտին դրագնահատման առանձնահատկություններից կախված դրամական հոսքի առավել հարմար տեսակի ընտրություն,

բ.դրամական հոսքերի կանխատեսման առավել օպտիմալ կոնկրետ ժամանակահատվածի որոշում,

գ.ամբողջ ժամանակահատվածի համար դրամական հոսքերի կանխատեսման նախապատրաստում,

դ.որոշված կանխատեսվող ժամկետի վերջում մնացորդային արժեքի որոշման անհրաժեշտության դիտարկում, այնուհետև, հաշվի առնելով գնահատվող օբյեկտի բնութագրերը, համապատասխան տերմինալային արժեքի որոշում,

Сканировано с CamScanner

է դիսկոնտավորման դրույքաչափի որոշում,

զ դիսկոնտավորման դրույքաչափի կիրառումը կանխատեսվող ապագա դրամական հոսքերի եկամտաբերությունը՝ անհրաժեշտության դեպքում հաշվի առնելով տերմինալային արժեքը:

Դիսկոնտավորման դրույքաչափը պետք է արտացոլի ոչ միայն դրամական միջոցի ժամանակավոր արժեքը, այլ նաև այն ռիսկերը, որոնք կապված են օբյեկտի ապագա շահագործման և դրամական հոսքերի տեսակի հետ:

Դիսկոնտավորման դրույքաչափերի ընդունման կամ հաշվարկման տարածված մեթոդները հետևյալն են՝

ա Կապիտալի գնագոյացման մոդել (CAPM),

բ կապիտալի եկամտաբերությամբ միջին կշռված ծախսեր (WACC),

գ դիտարկվող կամ ստացված դրույքաչափերի և եկամտաբերության հարաբերակցություն,

դ Կումուլյատիվ մեթոդ

Եկամտի կապիտալիզացիայի մեթոդ

Եկամտի կապիտալիզացիայի մեթոդը հիմնականում կիրառվում է երբ առկա է եկամտի կայուն աճի տեմպեր և շահույթ գնահատման ամսաթվի դրությամբ, այս դեպքում կարիք չկա սահմանել կոնկրետ կանխատեսման ժամանակահատված, և տերմինալային արժեքը կարող է ծառայել որպես արժեքի որոշման միակ հիմք:

Գնահատողը չունի տվյալ տարածաշրջանում հասարակական նշանակության հողամասերի վարձակալության վերաբերյալ արժանահավատ տեղեկատվություն, հետևաբար եկամտային մոտեցման կիրառումը կարող է բերել ոչ իրատեսական արդյունքների: Հաշվի առնելով այդ հանգամանքը՝գնահատողի կարծիքով եկամտային մոտեցման կիրառումը գնահատման ներկայացված անշարժ գույքի սեփականության իրավունքի շուկայական արժեքի որոշման համար հիմնավորված չէ:

Ծախսային մոտեցում

Ծախսային մոտեցման հիմքում ընկած է այն սկզբունքը, ըստ որի գնորդը գնահատվող Պրեկտի համար չի վճարի ավելին, քան հավասար օգտակարությամբ օբյեկտի ձեռք բերելու դեպքում, լինի դա գնման կամ կառուցման միջոցով, գործընթացը բարդացնող գործոնների բացակայությամբ՝ անհարկի ժամանակ, անհարմարություն, ռիսկ կամ այլ գործոններ: Այս մոտեցումը հնարավոր է դարձնում ստանալ արժեք օբյեկտի արժեքը փոխարինման կամ

Сканировано с CamScanner

վերարտադրման ընթացիկ ծախսերի որոշման միջոցով և ֆիզիկական մաշվածության ու հնացման բոլոր տեսակների կիրառմամբ:

Ընդհանուր առմամբ, առկա է ծախսերի մոտեցման երեք մեթոդ.

ա. ծախսերի փոխարինման մեթոդ՝ արտացոլում է համարժեք օգտակարությամբ նմանատիպ օբյեկտի ստեղծման ծախսերի հաշվարկման միջոցով որոշվող արժեքը,

բ. ծախսերի վերարտադրման մեթոդ՝ արտացոլում է օբյեկտի ճշգրիտ նմանակի վերստեղծման ծախսերի հաշվարկման միջոցով որոշվող արժեքը:

գ. բաղադրիչային մեթոդ, որի շնորհիվ հաշվարկում է գնահատվող օբյեկտի արժեքը՝ օբյեկտի առանձին բաղադրիչ մասերի արժեքները գումարելով:

Ծախսային մոտեցումը պետք է ներառի բոլոր ծախսերը, որոնք տվյալ մասնակիցը կարող է կրել:

Արժեքի տարրերը կարող են տարբերվել, կախված գնահատվող օբյեկտի տեսակից և պետք է ներառեն ուղղակի և անուղղակի ծախսեր, որոնք պահանջվում են գնահատման ամսաթվի դրությամբ օբյեկտի փոխարինման (վերարտադրման) համար, մասնավորապես՝

ա.ուղղակի ծախսեր (նյութեր, աշխատուժ)

բ. անուղղակի ծախսեր (տրանսպորտային ծախսեր, տեղադրման ծախսեր, մասնագիտական վճարներ (նախագծային, թույլտվություն, ճարտարապետական, իրավաբանական և այլն), այլ վճարներ (միջնորդավճարներ և այլն), ընդհանուր ծախսեր, հարկեր, ֆինանսական ծախսեր (օրինակ՝պարտքային ֆինանսավորման տոկոսներ) և ձեռնարկատիրական շահույթ):

Մաշվածության հետ կապված ճշգրտումները սովորաբար դիտարկվում են հետևյալ տեսակների համար, որոնք ուղղումներ կամ ճշգրտումներ կատարելիս կարող են հետագայում բաժանվել ենթատեսակների.

ա. ֆիզիկական մաշվածություն՝ գնահատվող օբյեկտի կամ դրա բաղադրիչների ֆիզիկական մաշվածության պատճառով օգտակարության ցանկացած կորուստ, որն առաջացել է օգտագործման հետևանքով և տարիքից,

բ. ֆունկցիոնալ մաշվածություն՝ գնահատվող օբյեկտի անարդյունավետության հետևանքով առաջացած օգտակարության ցանկացած կորուստ, համեմատած դրա փոխարինման հետ, ինչպիսիք են նախագծումը, տեխնիկական բնութագրերն ու տեխնոլոգիայի հնացած լինելը,

Сканировано с CamScanner

գ. արտաքին կամ տնտեսական մաշվածություն՝ գնահատվող օբյեկտի նկատմամբ արտաքին համարվող տնտեսական կամ տեղական պայմանների հետևանքով առաջացած օգտակարության ցանկացած կորուստ: Այս տեսակի մաշվածությունը կարող է լինել ժամանակավոր կամ մշտական:

Հողամասի շուկայական արժեքի որոշում

Համեմատական մոտեցման կիրառման համար գնահատվող օբյեկտին որպես համանման և համադրելի անշարժ գույք ընտրվել են տվյալ տարածքում գտնվող և ազատ շուկայում վաճառահանված հողամասերը: Տեղեկատվության աղբյուր են հանդիսացել հարակից տարածքում վաճառվող հողամասերի տվյալները, և համացանցային կայքերը, որտեղ զետեղված են ազատ շուկայում վաճառահանված և վարձակալության հանված հողամասերի տվյալները: Գնահատման օբյեկտի շուկայական արժեքը, 1քմ մակերեսի հաշվարկով, ստացվել է ճշգրտման եղանակով: Ճշգրտում՝ մաթեմատիկական գործողություն, որում հաշվարկվում է գնահատվող և համեմատվող օբյեկտների արժեքների տարբերությունը՝ պայմանավորված համեմատության կոնկրետ տարրի ազդեցությամբ: Համեմատության տարր՝ անշարժ գույքի օբյեկտի կամ դրա վաճառքի գործարքի բնութագրիչ, որը ձևավորում է վաճառքի գինը (կամ առաջացնում գնի փոփոխություն): Բոլոր ճշգրտումները կիրառվել են հետևյալ սկզբունքով՝ համեմատվող օբյեկտից դեպի գնահատվող օբյեկտ:

Համեմատվող անալոգներ

https://www.list.am/item/20707007	https://www.list.am/item/23614130	https://www.list.am/item/23026654

Сканировано с CamScanner

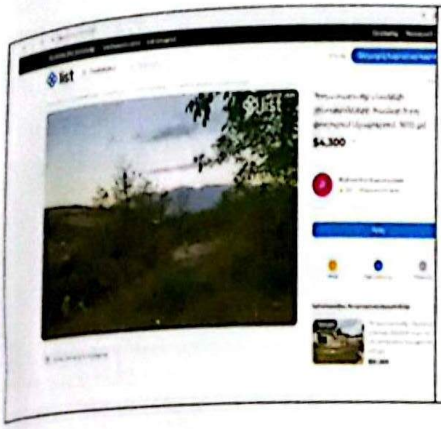

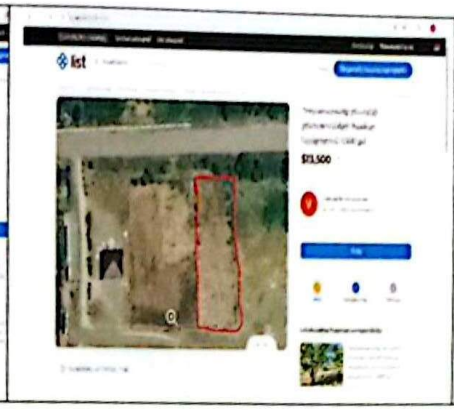

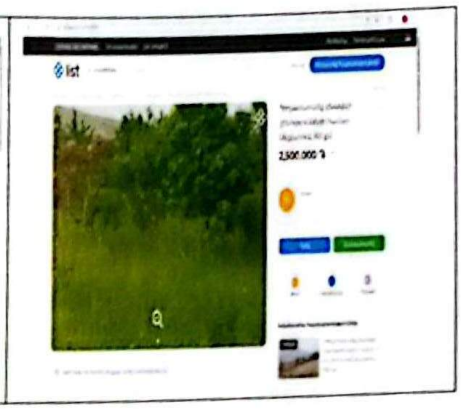

Համեմատության տարրերը	Չափման միավորը	Գնահատվող օբյեկտը	Անալոգ օբյեկտ №1	Անալոգ օբյեկտ №2	Անալոգ օբյեկտ №3
Հասցե		ՀՀ Տավուշի մարզ, համայնք Իջևան, գ. Ազատամուտ, 1-ին փող., 5-րդ նրբ., 1/4 հողամաս	Տավուշի մարզ, Աչաջուր, 9-րդ փողոց 2	Տավուշի մարզ, Աչաջուր (Հ-85 մայրուղու մոտակայք, 40.9859, 45.170)	Տավուշի մարզ, Սևքար գյուղ (41.0176, 45.1431) — մակերեսը նկարագրությունից 1560 քմ
Տեղեկատվության աղբյուրը			https://www.list.am/item/20707007	https://www.list.am/item/23614130	https://www.list.am/item/23026654
Վաճառքի կամ առաջարկի գինը	դրամ		1.668.400	5.238.000	2.500.000
Մակերես	քմ	726,10	1.670	1.000	1.560
Վաճառքի կամ առաջարկ ի գինը	դր/ք մ		999,04	5.238,00	1.602,56
Ըստ շուկայի վիճակի, վաճառքի պայմանների և վաճառքի ամսաթվի,		Գնահատվող	սակարկելի	սակարկելի	սակարկելի
Ուղղումը	%		20	20	20
Ուղղումը	դրա մ		199,81	1047,60	320,51
Ուղղված գինը	դր/ք մ		799,23	4.190,40	1.282,05

Сканировано с CamScanner

Գույքային իրավունքներն ու սահմանափակումները (այդ թվում իրավունքների և օգտագործման նկատմամբ)		Սեփականություն	Սեփականություն	Սեփականություն	Սեփականություն
Ուղղումը	%		0	0	0
Ուղղումը	դրա մ		0,00	0,00	0,00
Ուղղված գինը	դր/ք մ		799,23	4.190,40	1.282,05
Գործառնական նշանակությունը (հողատեսք)		Նույնանման	Նույնանման	Նույնանման	Նույնանման
Ուղղումը	%		0	0	0
Ուղղումը	դր/ք մ		0,00	0,00	0,00
Ուղղված գինը	դր/ք մ		799,23	4.190,40	1.282,05
Տարածագնահատման գոտին		15-րդ գոտի	15-րդ գոտի	15-րդ գոտի	16-րդ գոտի
Ուղղումը	%		0	0	5
Ուղղումը	դր/ք մ		0,00	0,00	64,10
Ուղղված գինը	դր/ք մ		799,23	4.190,40	1.346,15
Կոմունալներ		չկա	չկա	չկա	չկա
Ուղղումը	%		0	0	0
Ուղղումը	դր/ք մ		0,00	0,00	0,00
Ուղղված գինը	դր/ք մ		799,23	4.190,40	1.346,15
Հողամասի մակերես		726,10	1.670	1.000	1.560
Ուղղումը	%		6	3	6
Ուղղումը	դր/ք մ		47,95	125,71	80,77
Ուղղված գինը	դր/ք մ		847,19	4.316,11	1.426,92
Երկրաչափական ձևը		Անկանոն	Ուղղանկյուն	Ուղղանկյուն	Ուղղանկյուն
Ուղղումը	%		7	7	7
Ուղղումը	դրա մ		59,30	302,13	99,88
Ուղղված գինը	դր/ք մ		787,88	4.013,98	1.327,04
Տեղադրությունը		Վատ	Միջին	Լավ	Միջին-Լավ
Ուղղումը	%		5	10	8
Ուղղումը	դրա մ		39,39	401,40	106,16
Ուղղված գինը	դր/ք մ		748,49	3.612,59	1.220,88
Թեքությունը, քարքարոտությունը		թեք	Հարթ	Հարթ	Հարթ

Сканировано с CamScanner

Ուղղումը	%		15	15	15
Ուղղումը	դրա մ		112,27	541,89	183,13
Ուղղված գինը	դր/ք մ		636,22	3.070,70	1.037,74
Տրանսպորտային հանգույցների առկայությունը և մատչելիությունը		չկա	մասնակի	Առկա է	մասնակի
Ուղղումը	%		5	20	5
Ուղղումը	դրամ		31,81	614,14	51,89
Ուղղված գինը	դր/ք մ		604,41	2.456,56	985,86
Բերքատվությունը		0	0	0	0
Ուղղումը	%		0	0	0
Ուղղումը	դրա մ		0,00	0,00	0,00
Ուղղված գինը	դր/ք մ		604,41	2.456,56	985,86
Հողերի արժեքի վրա ազդող այլ գործոնները			առկա	առկա	առկա
Ուղղումը	%		12	12	12
Ուղղումը	դրամ		72,53	294,79	118,30
Ուղղված գինը	դր/ք մ		531,88	2.161,77	867,55
Կշռային գործակիցը			0,333	0,333	0,333
Շուկայական արժեքը	դր/ք մ			1187,07	
Արժեքը ՀՀ դրամով				860.000	

Գնահատող Ա.Մակարյան

Վկայական №ԳԳ-2022-61

Նույնականացնող անհատական ծածկագիր

2026ZXBAMJUN

Сканировано с CamScanner

Եզրակացություն գնահատման առարկայի շուկայական արժեքի վերաբերյալ

ՀՀ Տավուշի մարզ Իջևան համայնք գ. Ազատամուտ, 1-ին փող. 5-րդ նրբ., 1/4 հողամասի՝ անշարժ գույքի սեփականության (օգտագործման) իրավունքի գրանցման թիվ 03042026-11-0024 վկայականի պատճենում արտացոլված նպատակային նշանակությունը՝ բնակավայրերիգործառնական նշանակությունը կամ հողատեսքը՝ բնակելի կառուցապատման շուկայական արժեքը կլորացված կազմում է

860.000

(ութ հարյուր վաթսուն հազար) ՀՀ դրամ

Գնահատող Ա.Մակարյան
Վկայական №ԳԳ-2022-61

Նույնականացնող անհատական ծածկագիր
2026ZXBAMJUN

Сканировано с CamScanner

Սահմանափակումներ և հատուկ պայմաններ

Այս սահմանափակումները և պայմանները հանդիսանում են սույն հաշվետվության անքակտելի մասը:

- Գնահատողը պատասխանատվություն չի կրում գնահատվող սեփականության իրավունքների իրավական նկարագրության կամ սեփականության իրավունքների հետ առնչվող այլ հարցերի համար: Պատվիրատուի կողմից ներկայացված իրավունքները հաստատող փաստաթղթերը համարվել են հավաստի:
- Գնահատողը պարտավորվում է պահպանել գնահատման ընթացքում պատվիրատուի կողմից ստացված կամ հաշվարկների միջոցով պարզաբանված ինֆորմացիայի գաղտնիությունը:
- Գնահատողը գործել է որպես անկախ կատարող:
- Գնահատողի կողմից կատարված ուսումնասիրությունները և եզրակացությունները ամբողջությամբ անկանխակալ են:
- Աշխատանքների վարձատրությունը կախված չէ գնահատման արդյունքի և եզրակացության հետ:
- Գնահատողի կարծիքը գույքի արժեքի վերաբերյալ ուժի մեջ է գնահատման ամսաթվի դրությամբ: Գնահատողը պատասխանատվություն չի կրում գույքի արժեքի հետագա կտրուկ փոփոխությունների համար, որոնք կարող են ի հայտ գալ այդ ամսաթվից հետո, սոցիալական, տնտեսական, ֆիզիկական գործոնների, նաև քաղաքացիական օրենսդրության փոփոխության հետևանքով:
- Գնահատողից չի պահանջվում ներկայանալ դատական ատյաններին և տալ բացատրություն գնահատման վերաբերյալ, բացառությամբ դատական ատյանի օրինական հրավերով :
- Գնահատողը պատասխանատվություն չի կրում գույքի այն թերությունների համար, որոնք հնարավոր չէ հայտնաբերել տեսողական զննությամբ:
- Գնահատողը պատասխանատվություն չի կրում Պատվիրատուի կողմից ներկայացված տվյալների իսկության համար:
- Ելակետային պայմանները, որոնք օգտագործվել են հաշվետվության մեջ ստացվել են հավաստի աղբյուրներից, բայց և այնպես Գնահատողը չի կարող տալ հարյուր

Сканировано с CamScanner

տոկոսանոց երաշխիք:

- Կազմված հաշվետվությունը դա մասնագետ Գնահատողի կարծիք է գույքի հավանական արժեքի վերաբերյալ և չի հանդիսանում երաշխիք, որ գույքը ազատ շուկայում կվաճառվի սույն հաշվետվության մեջ արտածված գնով:
- Գնահատողը պատրաստ է վերանայել գնահատման արդյունքներում լրացուցիչ որոշիչ տվյալներ ի հայտ գալու դեպքում, գնահատումից հետո մեկամսյա ժամկետում:

Սույն հաշվետվությունը բաղկացած է 26 էջից, մեկ բնօրինակից, հանդիսանում է «ՄԱՐ-ՄՈՍ » ՍՊԸ -ի արտադրանքը և իր մեջ ներառում է առևտրային գաղտնիք, որը ենթակա չէ հրապարակման

ԳՆԱՀԱՏՈՂ՝ *Ա.Մակարյան*

Օգտագործված գրականություն

1. ՀՀ օրենքը «Անշարժ գույքի գնահատման գործունեության մասին», ընդունված 10.12.2021թ:

2. ՀՀ կառավարության 2022 թվականի օգոստոսի 24-ի թիվ 1355-Ն որոշմամբ հաստատված անշարժ գույքի գնահատման ստանդարտ:

3. ՀՀ քաղաքաշինության նախարարի կողմից 14.01.2008թ. թիվ N 09-Ն «ՀՀ տարածքում կառուցվող շենքերի, կառուցվածքների և շինարարական աշխատանքների տեսակների արժեքի խոշորացված ցուցանիշների ժողովածուն հաստատելու մասին» հրամանը, գրանցված ՀՀ արդարադատության նախարարության կողմից 07.04.2008թ., պետական գրանցման թիվ 11708117 (այսուհետ՝ ՇԱԽՑ 2009):

4. ՀՀ կառավարության 2020 թվականի հունիսի 4-ի N 1023-Ն որոշում

Сканировано с CamScanner

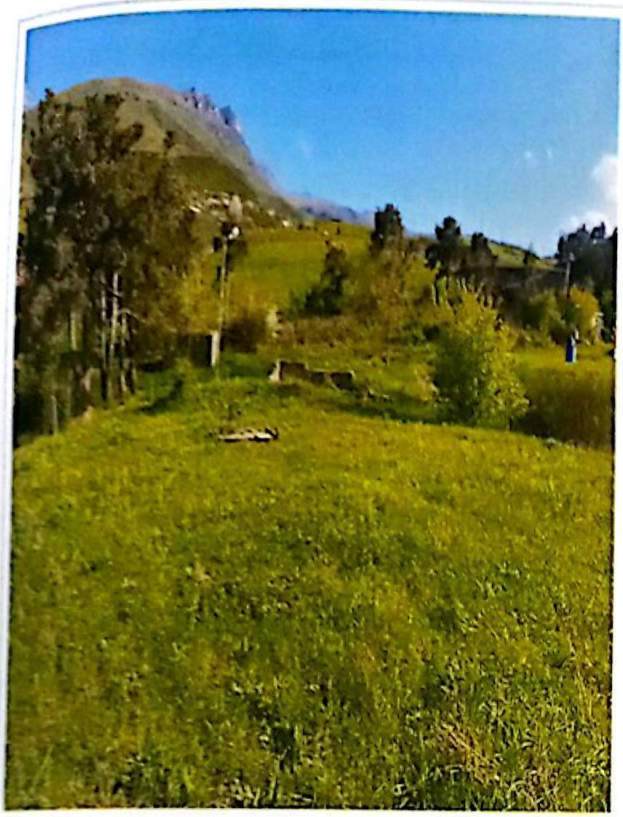

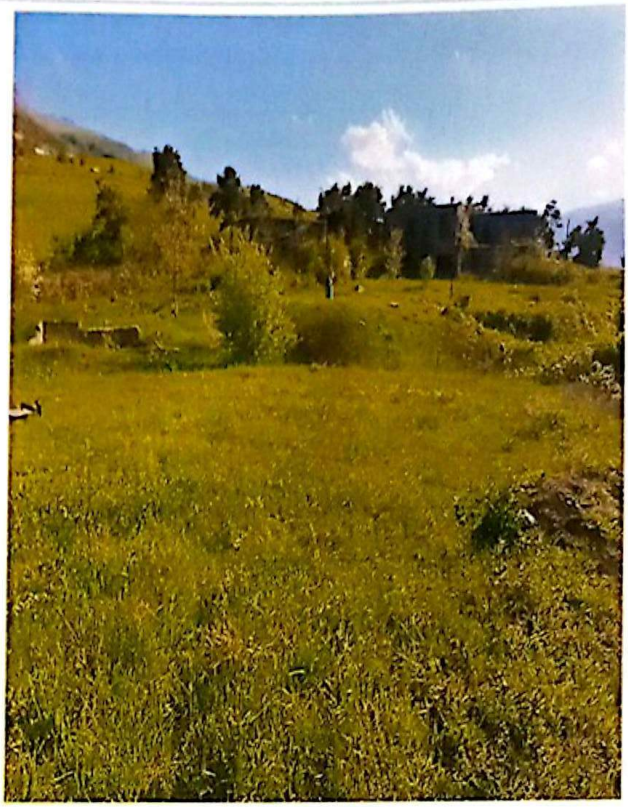

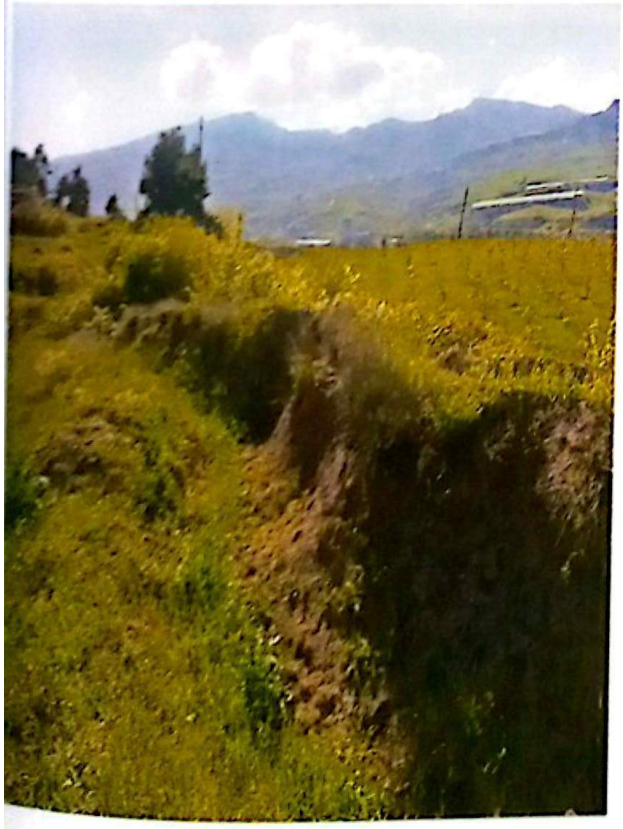

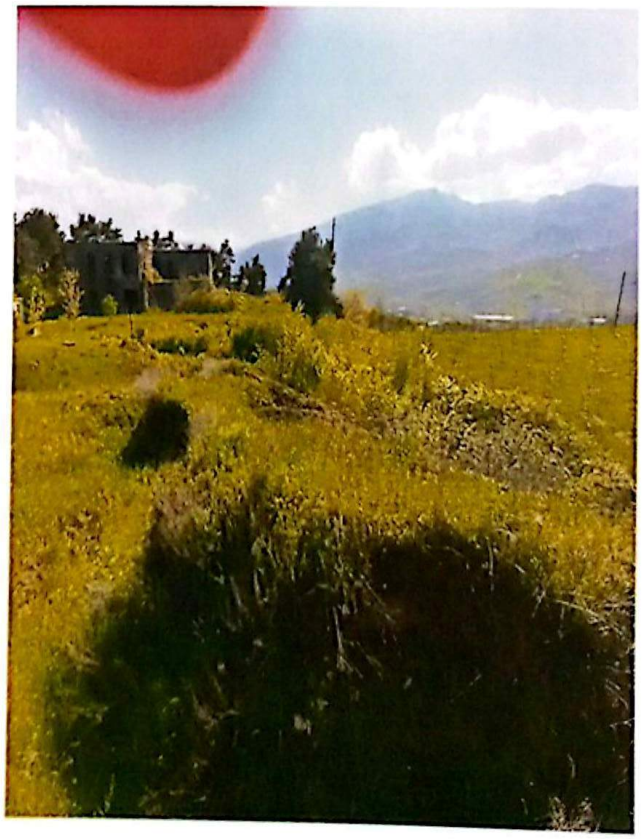

Գնահատող Ա.Մակարյան
Վիրտուոսի №ԳԳ-2022-61

Նույնականացնող անհատական ծածկագիր
2026ZXRAMIIN

Сканировано с CamScanner

ՀԱՅԱՍՏԱՆԻ ՀԱՆՐԱՊԵՏՈՒԹՅՈՒՆ

ՎԿԱՅԱԿԱՆ

ԱՆՇԱՐԺ ԳՈՒՅՔԻ ՆԿԱՏՄԱՄԲ ԻՐԱՎՈՒՆՔՆԵՐԻ ՊԵՏԱԿԱՆ ԳՐԱՆՑՄԱՆ

Կադաստրի կոմիտե

Սույն վկայականով հաստատվում է 3 ապրիլի 2026 թվականին գույքի նկատմամբ իրավունքների պետական գրանցման միասնական մատյանում կատարված անշարժ գույքի նկատմամբ իրավունքի պետական գրանցումը հետևյալ տվյալներով.

1. ԳՐԱՆՑՎԱԾ ԻՐԱՎՈՒՆՔԻ ՍՈՒԲՅԵԿՏ(ՆԵՐ)

ՀՀ ՏԱՎՈՒՇԻ ՄԱՐԶԻ ԻՋԵՎԱՆ ՀԱՄԱՅՆՔ

2. ԱՆՇԱՐԺ ԳՈՒՅՔԻ ԳՏՆՎԵԼՈՒ ՎԱՅՐԸ ԵՎ ԱՆՎԱՆՈՒՄԸ

Մարզ Տավուշ, համայնք Իջևան, գյուղ Ազատամուտ, 1-ին փողոց 5-րդ նրբանցք 1/4 հողամաս

3. ԳՐԱՆՑՄԱՆ ՀԱՄԱՐ ՀԻՄՔ ՀԱՆԴԻՍԱՑԱԾ ՓԱՍՏԱԹՂԹԵՐԸ

ՀՀ կառավարության 15/12/2005թ. թիվ 2402-Ն որոշում, Համայնքի ղեկավարի 19/02/2026թ. թիվ 252 որոշում

4. ՀՈՂԱՄԱՍԻ ԲՆՈՒԹԱԳՐԵՐԸ

Կադաստրային ծածկագիրը՝ 11-005-0020-0008
Մակերեսի չափը (հա)՝ 0.07261
Նպատակային նշանակությունը՝ բնակավայրերի
Գործառնական նշանակությունը կամ հողատեսքը՝ Բնակելի կառուցապատման
Գրանցված իրավունքի տեսակը՝ ՍԵՓԱԿԱՆՈՒԹՅՈՒՆ

ՎԿԱՅԱԿԱՆ N 03042026-11-0024, գաղտնաբառ՝ YXBIQPGRLITX

Փաստաթղթի իսկությունը և վավերականությունը կարող է ստուգվել Կադաստրի կոմիտեի www.e-cadastre.am կայքէջի միջոցով

Գնահատող Ա.Մակարյան
Վիճակագրական №ԳԳ-2022-61

Նույնականացնող անհատական ծածկագիր
20267XBAMIIN

Сканировано с CamScanner

5. ՇԻՆՈՒԹՅՈՒՆՆԵՐԻ ԲՆՈՒԹԱԳՐԵՐԸ

1) Նպատակային նշանակությունը՝

2) Բնութագրերը ըստ առանձին շինությունների՝

Հ/Հ	Կադաստրային ծածկագիր	Տեսակ	Մակերես	Գրանցված իրավունքի տեսակ

Լրացուցիչ նշումներ և տեղեկություններ

Գրանցումը իրականացնող պաշտոնատար անձի անունը, ազգանունը՝ ՆԱԻՐԻ ԱՍԼԱՆՅԱՆ

Զբաղեցրած պաշտոնը՝ Անշարժ գույքի գրանցման միասնական ստորաբաժանման անշարժ գույքի գլխավոր ռեգիստր

ՎԿԱՅԱԿԱՆ N 03042026-11-0024, գաղտնաբառ՝ YXBIQPGRLITX

Փաստաթղթի իսկությունը և վավերականությունը կարող է ստուգվել Կադաստրի կոմիտեի www.e-cadastre.am կայքէջի միջոցով

Կադաստրի կոմիտե

էջ 2/2

Գնահատող Ա.Մանարյան
Վկայականի №ԳԳ-2022-61

Նույնականացնող անհատական ծածկագիր
2026ZXBAMIIN

Сканировано с CamScanner

ՎԿԱՅԱԿԱՆ N ԳԳ-2022-61

Սույն վկայականը տրվում է

ԱՀԱՐՈՆ ՄՈՎՍԵՍԻ ՄԱԿԱՐՅԱՆԻՆ

(անունը, հայրանունը, ազգանունը)

առ այն, որ նա մասնակցել է
Կադաստրի կոմիտեի կողմից
կազմակերպված
գնահատման գործունեության
որակավորման քննության:
Կադաստրի կոմիտեի ղեկավարի
2022 թվականի դեկտեմբերի 21-ի N452-Լ
հրամանի համաձայն տրամադրվել է

ԳՆԱՀԱՏՈՂԻ ՈՐԱԿԱՎՈՐՈՒՄ

Գործողության ժամկետը մինչև 21 դեկտեմբերի 2027 թ.

Կադաստրի
կոմիտեի ղեկավար՝ (ստորագրություն) Սուրեն Թովմասյան
(անունը, ազգանունը)

Կ Տ

21 դեկտեմբերի 2022 թ

QR-կոդ (երկչափ շտրիխ կոդ) Փաստաթղթի իսկությունը և վավերականությունը կարող է ստուգվել Կադաստրի կոմիտեի www.e-cadastre.am կայքի միջոցով:

Գնահատող Ա.Մակարյան
Վկայական №ԳԳ-2022-61

Նույնականացնող անհատական ծածկագիր
20267XRAMIIN

Сканировано с CamScanner